



คู่มือการปฏิบัติงาน กลุ่มนิเทศ ติดตาม และประเมินผล



สำนักงานศึกษาธิการจังหวัดพิจิตร



คำนำ

ด้วยสำนักงานปลัดกระทรวงศึกษาธิการ ได้ประกาศให้มีการแบ่งหน่วยงานภายในสำนักงานศึกษาธิการจังหวัด ตามประกาศสำนักงานปลัดกระทรวงศึกษาธิการ เรื่องการแบ่งหน่วยงานภายในสำนักงานศึกษาธิการจังหวัด สังกัดสำนักงานปลัดกระทรวงศึกษาธิการ ลงวันที่ ๒๘ เมษายน ๒๕๖๖ โดยได้กำหนดให้สำนักงานศึกษาธิการจังหวัด มีกลุ่มอำนวยการ กลุ่มบริหารงานบุคคล กลุ่มนโยบายและแผน กลุ่มพัฒนาการศึกษา กลุ่มนิเทศ ติดตาม และประเมินผล กลุ่มส่งเสริมการศึกษาเอกชน กลุ่มลูกเสือ ยุวกาชาด และกิจการนักเรียน และหน่วยตรวจสอบภายใน

กลุ่มนิเทศ ติดตามและประเมินผล ตามประกาศดังกล่าวข้างต้น ได้กำหนดให้มีหน้าที่ความรับผิดชอบ จำนวน ๑๐ ข้อ ประกอบด้วย

(๑) ขับเคลื่อน ประสานงาน เร่งรัด กำกับ ติดตาม ตรวจสอบ และประเมินผล การบริหาร การจัดการศึกษาของหน่วยงานการศึกษา ในสังกัดกระทรวงศึกษาธิการในพื้นที่รับผิดชอบ

(๒) ส่งเสริม สนับสนุน วิจัย และดำเนินการเกี่ยวกับงานด้านวิชาการ การนิเทศ และแนะแนว การศึกษาทุกระดับและทุกประเภท รวมทั้งติดตามและประเมินผลระบบบริหารและการจัดการศึกษา

(๓) ประสานและสนับสนุนการตรวจราชการของผู้ตรวจราชการกระทรวงศึกษาธิการ

(๔) ศึกษา วิเคราะห์ข้อมูลสารสนเทศ เพื่อสนับสนุนการตรวจราชการ จัดทำแผน การรองรับ การตรวจราชการ และดำเนินการเกี่ยวกับการตรวจราชการของผู้ตรวจราชการกระทรวงในการตรวจราชการ ติดตาม และประเมินผลตามนโยบายและแผนการตรวจราชการของกระทรวง

(๕) ส่งเสริม วิจัย และพัฒนาหลักสูตร การจัดการเรียนการสอน กระบวนการ เรียนรู้ แหล่งเรียนรู้ และสื่อการเรียนรู้ต่างๆ ที่เกี่ยวข้องกับการสร้างเสริมคุณภาพชีวิตที่เป็นมิตรกับสิ่งแวดล้อม

(๖) กำกับ ติดตาม ประเมินผล นิเทศ และรายงานผลตามนโยบายการตรวจ ราชการและติดตาม ประเมินผลการปฏิบัติงานของส่วนราชการหรือหน่วยงานและสถานศึกษาในสังกัด กระทรวงศึกษาธิการ และหน่วยงานที่เกี่ยวข้องในระดับจังหวัด ให้เป็นไปตามนโยบายของกระทรวงศึกษาธิการ และยุทธศาสตร์ชาติ

(๗) บูรณาการ การติดตาม ตรวจสอบ ประเมินผล และนิเทศการศึกษา ร่วมกับ หน่วยงานที่เกี่ยวข้อง ในระดับจังหวัด

(๘) จัดทำกรอบการประเมินผลการปฏิบัติงานและกำหนดตัวชี้วัดการดำเนินงาน ในลักษณะตัวชี้วัด ร่วมการนิเทศการศึกษาของส่วนราชการหรือหน่วยงาน และสถานศึกษาในสังกัดกระทรวงศึกษาธิการ ในจังหวัด

(๙) ขับเคลื่อนระบบการประกันคุณภาพการศึกษา

(๑๐) ปฏิบัติงานร่วมกับหรือสนับสนุนการปฏิบัติงานของหน่วยงานอื่นที่เกี่ยวข้อง หรือที่ได้รับมอบหมาย

กลุ่มนิเทศติดตาม และประเมินผล สำนักงานศึกษาธิการจังหวัดพิจิตร จัดทำคู่มือการปฏิบัติกลุ่มนิเทศติดตามและประเมินผลขึ้น เพื่อให้บุคลากรที่รับผิดชอบงานในกลุ่มนโยบายและแผน ได้ใช้เป็นแนวทางในการปฏิบัติงานตามหน้าที่ความรับผิดชอบอย่างมีประสิทธิภาพ มีประสิทธิผลและเกิดประโยชน์สูงสุดต่อทางราชการ

กลุ่มนิเทศ ติดตามและประเมินผล
สำนักงานศึกษาธิการจังหวัดพิจิตร

สารบัญ

	หน้า
คำนำ	ก
สารบัญ	ค
บทที่ ๑ บทนำ	๑
- การแบ่งโครงสร้างกลุ่มงานนิเทศ ติดตาม และประเมินผล	๒
บทที่ ๒ การปฏิบัติงานสนับสนุนการตรวจราชการ	๔
- งานที่ ๑ งานประสานและสนับสนุนการตรวจราชการ	๕
- งานที่ ๒ งานศึกษา วิเคราะห์ข้อมูลสารสนเทศ เพื่อสนับสนุนการตรวจราชการ จัดทำแผนรองรับการตรวจราชการ และดำเนินการเกี่ยวกับการตรวจราชการ ของผู้ตรวจราชการกระทรวงในการตรวจราชการ ติดตามและประเมินผลตามนโยบาย และแผนการตรวจราชการของกระทรวง	๑๐
- งานที่ ๓ งาน ส่งการ กำกับ ดูแล เร่งรัด ติดตามและประเมินผลการปฏิบัติงานของส่วน ราชการหรือหน่วยงานและสถานศึกษาในสังกัดกระทรวงศึกษาธิการในจังหวัดให้เป็นไป ตามนโยบายของกระทรวงศึกษาธิการและยุทธศาสตร์ชาติ	๑๖
- งานที่ ๔ ส่งเสริมและพัฒนาการวิเคราะห์วิจัยการตรวจราชการ	๒๑
บทที่ ๓ การปฏิบัติงานบูรณาการการนิเทศ ติดตาม และประเมินผล	๒๔
- งานที่ ๑ งานบูรณาการขับเคลื่อน ประสานงาน เร่งรัด กำกับ ติดตาม ตรวจสอบ และประเมินผลการบริหารจัดการศึกษาของหน่วยงานทางการศึกษา	๒๕
- งานที่ ๒ งานส่งเสริม สนับสนุน และดำเนินการเกี่ยวกับงานด้านวิชาการ การนิเทศ และแนะแนวการศึกษาทุกระดับและทุกประเภท รวมทั้ง ติดตาม และประเมินผล ระบบบริหารและการจัดการศึกษา	๓๐
- งานที่ ๓ งานส่งเสริมและพัฒนาการวิเคราะห์วิจัยการนิเทศ ติดตาม และประเมินผล	๓๖
บทที่ ๔ กลุ่มงานพัฒนามาตรฐาน และการประกันคุณภาพการศึกษา	๓๙
- งานที่ ๑ งานขับเคลื่อนระบบการประกันคุณภาพการศึกษา	๔๐
- งานที่ ๒ งานศึกษาวิจัยผลการประเมินคุณภาพภายในสถานศึกษา	๔๑
บทที่ ๕ กลุ่มงานพัฒนาระบบการจัดการศึกษาตลอดชีวิต	๕๑
- งานที่ ๑ งานส่งเสริมและพัฒนาหลักสูตร	๕๒
- งานที่ ๒ งานส่งเสริมและพัฒนาการจัดการเรียนการสอน	๕๖
- งานที่ ๓ งานส่งเสริมและพัฒนากระบวนการเรียนรู้ แหล่งเรียนรู้ และสื่อการเรียนรู้	๖๐

สารบัญ (ต่อ)

	หน้า
- งานที่ ๔ งานส่งเสริมและพัฒนาการวัดและประเมินผล	๖๒
- งานที่ ๕ งานส่งเสริมและพัฒนาการวิเคราะห์วิจัยหลักสูตร การจัดการเรียนการสอนสื่อ และแหล่งเรียนรู้	๖๘
กองบรรณาธิการ	๗๒

บทที่ ๑

บทนำ

ประกาศสำนักงานปลัดกระทรวงศึกษาธิการ เรื่อง การแบ่งหน่วยงานภายในสำนักงานศึกษาธิการภาคและสำนักงานศึกษาธิการจังหวัด สังกัดสำนักงานปลัดกระทรวงศึกษาธิการ ตามประกาศสำนักงานปลัดกระทรวงศึกษาธิการ ลงวันที่ ๑๓ เมษายน ๒๕๖๐ ได้แบ่งหน่วยงานภายใน สำนักงานศึกษาธิการภาคและสำนักงานศึกษาธิการจังหวัด สังกัดสำนักงานปลัดกระทรวงศึกษาธิการ นั้น อาศัยอำนาจตามความใน มาตรา ๒๓ แห่งพระราชบัญญัติระเบียบบริหารราชการกระทรวงศึกษาธิการ พ.ศ. ๒๕๕๖ ข้อ ๕ และข้อ ๑๑ ของคำสั่งหัวหน้า คณะรักษาความสงบแห่งชาติ ที่ ๑๙/๒๕๖๐ เรื่อง การปฏิรูปการศึกษา ในภูมิภาคของกระทรวงศึกษาธิการ ลงวันที่ ๓ เมษายน พุทธศักราช ๒๕๖๐ ประกอบกับมติคณะกรรมการ ขับเคลื่อนการปฏิรูปการศึกษาของ กระทรวงศึกษาธิการในภูมิภาค ครั้งที่ ๗/ ๒๕๖๐ เมื่อวันที่ ๑๒ มิถุนายน ๒๕๖๐ และมติ อ.ก.พ. กระทรวงศึกษาธิการ ในคราวประชุม ครั้งที่ ๓/๒๕๖๐ เมื่อวันที่ ๓ พฤษภาคม ๒๕๖๐ จึงให้ยกเลิกประกาศ สำนักงานปลัดกระทรวงศึกษาธิการ เรื่อง การแบ่งหน่วยงานภายในสำนักงานศึกษาธิการภาค และสำนักงาน ศึกษาธิการจังหวัด สังกัดสำนักงานปลัดกระทรวงศึกษาธิการ ลงวันที่ ๑๑ เมษายน ๒๕๖๐ และประกาศการแบ่ง หน่วยงานภายในและกำหนดหน้าที่ความรับผิดชอบ

สำนักงานศึกษาธิการจังหวัด แบ่งกลุ่มงานภายในออกเป็น ๘ กลุ่ม ดังนี้ ๑) กลุ่มอำนวยการ ๒) กลุ่มบริหารงานบุคคล ๓) กลุ่มนโยบายและแผน ๔) กลุ่มพัฒนาการศึกษา ๕) กลุ่มนิเทศ ติดตาม และประเมินผล ๖) กลุ่มส่งเสริมการศึกษาเอกชน ๗) กลุ่มลูกเสือ ยุวกาชาด และกิจการนักเรียน ๘) หน่วยตรวจสอบภายใน โดยกลุ่ม นิเทศ ติดตาม และประเมินผล มีภาระหน้าที่ความรับผิดชอบ ๑๐ ข้อ ดังนี้ ๑) รับผิดชอบงานธุรการของ คณะอนุกรรมการบริหารราชการเชิงยุทธศาสตร์ และ คณะทำงานที่เกี่ยวข้อง รวมทั้งปฏิบัติงานราชการที่เป็นไป ตามอำนาจและหน้าที่ของ กศจ. และตามที่ กศจ. มอบหมาย ๒) ขับเคลื่อน ประสานงาน เร่งรัด กำกับ ติดตาม ตรวจสอบ และประเมินผล การบริหารการจัดการศึกษาของหน่วยงานทางการศึกษาในสังกัด กระทรวงศึกษาธิการใน พื้นที่รับผิดชอบ ๓) ส่งเสริม สนับสนุน และดำเนินการเกี่ยวกับงานด้านวิชาการ การนิเทศ และแนะแนว การศึกษา ทุกระดับและทุกประเภท รวมทั้ง ติดตามและประเมินผลระบบบริหารและการจัดการศึกษา ๔) ประสานและ สนับสนุนการตรวจราชการของผู้ตรวจราชการกระทรวงศึกษาธิการ ๕) ศึกษา วิเคราะห์ข้อมูลสารสนเทศ เพื่อ สนับสนุนการตรวจราชการ จัดทำแผนการรองรับการตรวจราชการ และ ดำเนินการเกี่ยวกับการตรวจราชการของ ผู้ตรวจราชการกระทรวงในการตรวจราชการ ติดตาม และ ประเมินผลตามนโยบายและแผนการตรวจราชการของ กระทรวง ๖) ส่งเสริมและพัฒนาหลักสูตร การจัดการเรียนการสอน กระบวนการเรียนรู้ แหล่งเรียนรู้ และสื่อการเรียนรู้อื่นๆ ที่เกี่ยวข้องกับการสร้างเสริมคุณภาพชีวิตที่เป็นมิตรกับสิ่งแวดล้อม ๗) ส่งเสริม กำกับ ดูแล เร่งรัด ติดตามและประเมินผลการปฏิบัติงานของ ส่วนราชการหรือหน่วยงานและสถานศึกษาในสังกัดกระทรวงศึกษาธิการ ในจังหวัด ให้เป็นไปตามนโยบาย ของ กระทรวงศึกษาธิการ และยุทธศาสตร์ชาติ ๘) จัดทำกรอบการประเมินผลการ ปฏิบัติงานและกำหนดตัวชี้วัด การ ดำเนินงานในลักษณะตัวชี้วัดร่วมของส่วนราชการหรือหน่วยงาน และ สถานศึกษาในสังกัด กระทรวงศึกษาธิการในจังหวัด ๙) ขับเคลื่อนระบบการประกันคุณภาพการศึกษา ๑๐) ปฏิบัติงานร่วมกับหรือ สนับสนุนการปฏิบัติงานของหน่วยงานอื่นที่เกี่ยวข้องหรือที่ได้รับมอบหมาย

การแบ่งโครงสร้างกลุ่มงานนิเทศ ติดตาม และประเมินผล

กลุ่มนิเทศ ติดตามและประเมินผล มีการแบ่งโครงสร้างของกลุ่มงานประกอบด้วยกลุ่มงาน ๕ กลุ่มงาน ดังนี้

๑. กลุ่มงานสนับสนุนการตรวจราชการ ประกอบด้วยงาน ๕ งาน ได้แก่

- ๑.๑ งานประสานและสนับสนุนการตรวจราชการ
- ๑.๒ งานศึกษา วิเคราะห์ข้อมูลสารสนเทศ เพื่อสนับสนุนการตรวจราชการ จัดทำแผนรองรับการตรวจราชการ และดำเนินการเกี่ยวกับการตรวจราชการของผู้ตรวจราชการกระทรวงในการตรวจ ราชการ ติดตามและ ประเมินผลตามนโยบายและแผนการตรวจราชการของกระทรวง
- ๑.๓ งาน ส่งเสริม กำกับ ดูแล เร่งรัด ติดตามและประเมินผลการปฏิบัติงานของส่วนราชการ หรือหน่วยงานและสถานศึกษาในสังกัดกระทรวงศึกษาธิการในจังหวัดให้เป็นไปตามนโยบายของ กระทรวงศึกษาธิการและยุทธศาสตร์ชาติ

๑.๔ งานศึกษาวิจัยเพื่อสนับสนุนการตรวจราชการ

๑.๕ ปฏิบัติงานร่วมกับหรือสนับสนุนการปฏิบัติงานของหน่วยงานอื่นที่เกี่ยวข้องหรือที่ได้รับมอบหมาย

๒. กลุ่มงานบูรณาการการนิเทศ ติดตามและประเมินผล ประกอบด้วยงาน ๔ งาน ได้แก่

๒.๑ งานขับเคลื่อน ประสานงาน เร่งรัด กำกับ ติดตาม ตรวจสอบ และประเมินผลการบริหาร การจัดการศึกษาของหน่วยงานทางการศึกษา

๒.๒ งานส่งเสริม สนับสนุน และดำเนินการเกี่ยวกับงานด้านวิชาการ การนิเทศและแนะแนว การศึกษาทุกระดับและทุกประเภท รวมทั้ง ติดตาม และประเมินผลระบบบริหารและการจัดการศึกษา

๒.๓ งานศึกษาวิจัยเพื่อสนับสนุนการนิเทศ ติดตามและประเมินผล

๒.๔ ปฏิบัติงานร่วมกับหรือสนับสนุนการปฏิบัติงานของหน่วยงานอื่นที่เกี่ยวข้องหรือที่ได้รับมอบหมาย

๓. กลุ่มงานพัฒนามาตรฐานและการประกันคุณภาพการศึกษา ประกอบด้วยงาน ๓ งาน ได้แก่

๓.๑ งานขับเคลื่อนระบบประกันคุณภาพการศึกษา

๓.๒ งานศึกษาวิจัยผลการประเมินคุณภาพภายในของสถานศึกษา

๓.๓ ปฏิบัติงานร่วมกับหรือสนับสนุนการปฏิบัติงานของหน่วยงานอื่นที่เกี่ยวข้องหรือที่ได้รับมอบหมาย

๔. กลุ่มงานพัฒนาระบบการจัดการศึกษาตลอดชีวิต ประกอบด้วยงาน ๔ งาน ได้แก่

๔.๑ งานส่งเสริมและพัฒนาหลักสูตร

๔.๒ งานส่งเสริมและพัฒนาการจัดการเรียนการสอน และกระบวนการเรียนรู้

๕.๓ งานศึกษาวิจัยเพื่อสนับสนุนการพัฒนาระบบการจัดการศึกษาตลอดชีวิต

๕.๔ ปฏิบัติงานร่วมกับหรือสนับสนุนการปฏิบัติงานของหน่วยงานอื่นที่เกี่ยวข้อง

กรอบงานกลุ่มนิเทศ ติดตามและประเมินผล

๑. กลุ่มงานสนับสนุน

การตรวจราชการ

- ๑.๑ งานประสานและสนับสนุนการตรวจราชการ
- ๑.๒ งานศึกษาวิเคราะห์ข้อมูลสารสนเทศเพื่อสนับสนุนการตรวจราชการ จัดทำแผนรองรับการตรวจราชการ และดำเนินการเกี่ยวกับการตรวจราชการของผู้ตรวจราชการกระทรวงในการตรวจราชการ ติดตามและประเมินผลตามนโยบายและแผนการตรวจราชการกระทรวง
- ๑.๓ งาน สั่งการ กำกับ ดูแล เร่งรัด ติดตามและประเมินผลการปฏิบัติงานของส่วนราชการหรือหน่วยงานและสถานศึกษาในสังกัด กระทรวงศึกษาธิการในจังหวัดให้เป็นไปตามนโยบายของกระทรวงศึกษาธิการและยุทธศาสตร์ชาติ
- ๑.๔ งานศึกษาวิจัยเพื่อสนับสนุนการตรวจราชการ
- ๑.๕ ปฏิบัติงานร่วมกับหรือสนับสนุนการปฏิบัติงานของหน่วยงานอื่นที่เกี่ยวข้องหรือที่ได้รับมอบหมาย

๒. กลุ่มงานบูรณาการการนิเทศ

ติดตามและประเมินผล

- ๒.๑ งานขับเคลื่อน ประสานงาน เร่งรัด กำกับ ติดตาม ตรวจสอบ และประเมินผลการจัดการศึกษาของหน่วยงานทางการศึกษา
- ๒.๒ งานส่งเสริม สนับสนุน และดำเนินการเกี่ยวกับงานด้านวิชาการการนิเทศ และแนะแนวการศึกษาทุกระดับและทุกประเภท รวมทั้ง ติดตาม และประเมินผลระบบบริหารและการจัดการศึกษา
- ๒.๓ งานศึกษาวิจัยเพื่อสนับสนุนการนิเทศ ติดตามและประเมินผล
- ๒.๔ ปฏิบัติงานร่วมกับหรือสนับสนุนการปฏิบัติงานของหน่วยงานอื่นที่เกี่ยวข้องหรือได้รับมอบหมาย

๓. กลุ่มงานพัฒนามาตรฐานและ

การประกันคุณภาพการศึกษา

- ๒.๑ งานขับเคลื่อน ประสานงาน เร่งรัด กำกับ ติดตาม ตรวจสอบ และประเมินผลการจัดการศึกษาของหน่วยงานทางการศึกษา
- ๒.๒ งานส่งเสริม สนับสนุน และดำเนินการเกี่ยวกับงานด้านวิชาการการนิเทศ และแนะแนวการศึกษาทุกระดับและทุกประเภท รวมทั้ง ติดตาม และประเมินผลระบบบริหารและการจัดการศึกษา
- ๒.๓ งานศึกษาวิจัยเพื่อสนับสนุนการนิเทศ ติดตามและประเมินผล
- ๒.๔ ปฏิบัติงานร่วมกับหรือสนับสนุนการปฏิบัติงานของหน่วยงานอื่นที่เกี่ยวข้องหรือได้รับมอบหมาย

๔. กลุ่มงานพัฒนาระบบ

การจัดการศึกษาตลอดชีวิต

- ๕.๑ งานส่งเสริมและพัฒนาหลักสูตร
- ๕.๒ งานส่งเสริมและพัฒนาการจัดการเรียนการสอน และกระบวนการเรียนรู้
- ๕.๓ งานศึกษาวิจัยเพื่อสนับสนุนการพัฒนา ระบบการจัดการศึกษาตลอดชีวิต
- ๕.๔ ปฏิบัติงานร่วมกับหรือสนับสนุนการปฏิบัติงานของหน่วยงานอื่นที่เกี่ยวข้องหรือที่ได้รับมอบหมาย

ที่มา : ประกาศสำนักงานปลัดกระทรวงศึกษา เรื่อง การแบ่งหน่วยงานในสำนักงานศึกษาธิการภาคและสำนักงานศึกษาธิการจังหวัด

สังกัดสำนักงานปลัดกระทรวงศึกษาธิการ ลงวันที่ ๑๒ มิถุนายน ๒๕๖๐

บทที่ ๒

การปฏิบัติงานสนับสนุนการตรวจราชการ

การปฏิบัติงานสนับสนุนการตรวจราชการ มีกรอบภาระงานภายในกลุ่มจำนวน ๔ งาน และการปฏิบัติงานร่วมกับหรือสนับสนุนการปฏิบัติงานของหน่วยงานอื่นที่เกี่ยวข้องหรือที่ได้รับมอบหมาย ดังนี้

๑. งานประสานและสนับสนุนการตรวจราชการ

๒. งานศึกษา วิเคราะห์ข้อมูลสารสนเทศ เพื่อสนับสนุนการตรวจราชการ จัดทำแผนรองรับการตรวจราชการ และดำเนินการเกี่ยวกับการตรวจราชการของผู้ตรวจราชการกระทรวงในการตรวจราชการ ติดตามและประเมินผลตามนโยบายและแผนการตรวจราชการของกระทรวง

๓. งานสั่งการ กำกับ ดูแล เร่งรัด ติดตามและประเมินผลการปฏิบัติงานของส่วนราชการหรือหน่วยงานและสถานศึกษาในสังกัดกระทรวงศึกษาธิการในจังหวัดให้เป็นไปตามนโยบายของกระทรวงศึกษาธิการ และยุทธศาสตร์ชาติ

๔. งานส่งเสริมและพัฒนาการวิเคราะห์วิจัยการตรวจราชการ

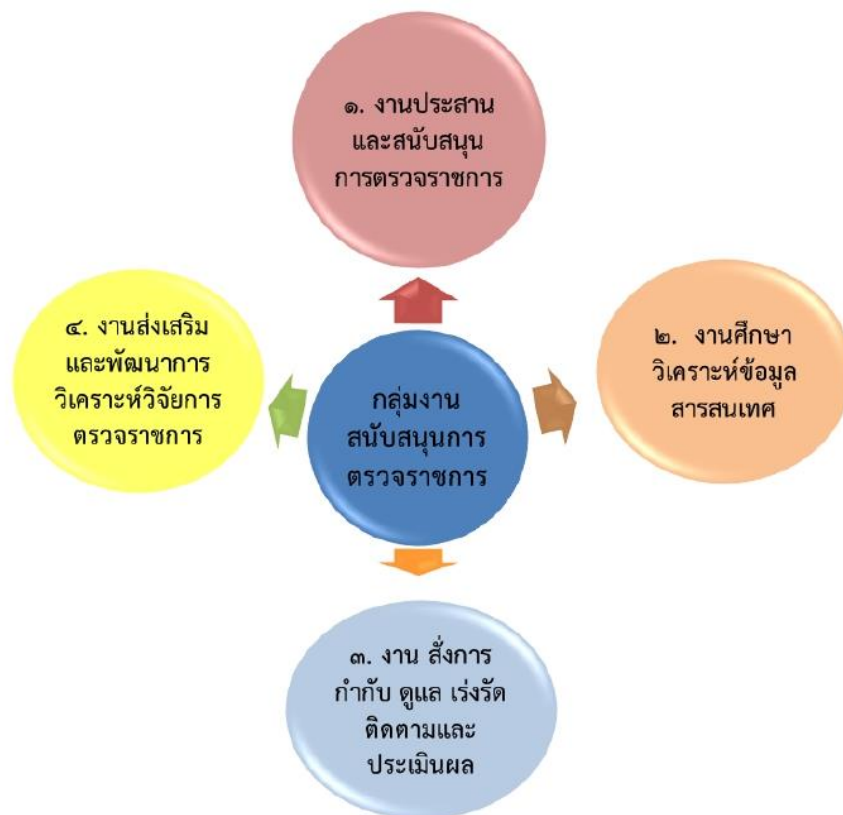

งานที่ ๑

งานประสานและสนับสนุนการตรวจราชการ

ชื่องาน งานประสานสนับสนุนการตรวจราชการ

๑. วัตถุประสงค์

๑.๑ เพื่อชี้แจงกรอบประเด็นการประเมิน เป้าหมาย/ตัวชี้วัดการตรวจราชการ ติดตามและประเมินผล ตามนโยบายการจัดการศึกษาของกระทรวงศึกษาธิการ ต่อผู้รับการตรวจ และผู้ที่เกี่ยวข้อง

๑.๒ เพื่อพัฒนา/ปรับปรุงกรอบประเด็นการประเมิน เป้าหมาย/ตัวชี้วัดการตรวจราชการ ติดตามและประเมินผล ตามข้อคิดเห็นและข้อเสนอแนะของผู้รับการตรวจ และผู้ที่เกี่ยวข้อง

๒. ขอบเขตงาน

๒.๑ นโยบายการจัดการศึกษาของกระทรวงศึกษาธิการ

๒.๒ การตรวจราชการแบบปกติ ภาคเรียนละ ๑ ครั้ง (ครั้งที่ ๑ เดือนกุมภาพันธ์ ครั้งที่ ๒ เดือนสิงหาคม)

๒.๓ ประสานหน่วยงานการศึกษาในจังหวัด

๓. คำจำกัดความ

๓.๑ การสนับสนุนการตรวจราชการ หมายถึง การให้ความร่วมมือ ส่งเสริม ช่วยเหลือผู้ตรวจราชการ กระทรวงศึกษาธิการ ให้เป็นไปตามเป้าหมาย

๓.๒ ผู้ตรวจราชการ หมายถึง ผู้ตรวจราชการกระทรวงศึกษาธิการ และกระทรวงอื่นๆ ที่เกี่ยวข้อง

๓.๓ ผู้รับการตรวจราชการ หมายถึง หน่วยงานของรัฐ และเจ้าหน้าที่ของรัฐซึ่งปฏิบัติหน้าที่อยู่ในหน่วยงานของรัฐในสังกัด หรือในกำกับของกระทรวงศึกษาธิการ รวมทั้ง โรงเรียนเอกชนตามกฎหมายว่าด้วยโรงเรียนเอกชน

๓.๔ ประเด็นการตรวจราชการ หมายถึง เป้าหมาย ตัวชี้วัด หลักเกณฑ์การประเมินตามนโยบายการจัดการศึกษาของกระทรวงศึกษาธิการ

๓.๕ หน่วยงานการศึกษา หมายถึง หน่วยงานการศึกษาตามกฎหมาย ที่จัดการศึกษาในความรับผิดชอบของจังหวัด ประกอบด้วย

๓.๕.๑ หน่วยงานในสังกัดกระทรวงศึกษาธิการ ได้แก่

- ๑) สำนักงานคณะกรรมการการศึกษาขั้นพื้นฐาน
- ๒) สำนักงานคณะกรรมการการอาชีวศึกษา
- ๓) สำนักงานการศึกษานอกระบบและการศึกษาตามอัธยาศัย
- ๔) สำนักงานคณะกรรมการส่งเสริมการศึกษาเอกชน
- ๕) สำนักงานคณะกรรมการการอุดมศึกษา

๓.๕.๒ หน่วยงานนอกสังกัดกระทรวงศึกษาธิการ ได้แก่

- ๑) สำนักงานตำรวจแห่งชาติ
- ๒) องค์กรปกครองส่วนท้องถิ่น
- ๓) สำนักงานพระพุทธศาสนา
- ๔) กระทรวงการท่องเที่ยวและกีฬา
- ๕) อื่น ๆ

๔. ขั้นตอนปฏิบัติงาน

๔.๑ แต่งตั้งคณะกรรมการสนับสนุนการตรวจราชการระดับจังหวัด

๔.๒ ประสานสำนักงานศึกษาธิการภาค เพื่อรับทราบกรอบประเด็นการประเมิน เป้าหมาย/ตัวชี้วัด การตรวจราชการ ติดตามและประเมินผลตามนโยบายการจัดการศึกษาของกระทรวงศึกษาธิการ

๔.๓ รวบรวมจัดทำร่างคู่มือการประเมิน ตามนโยบายการจัดการศึกษาของกระทรวงศึกษาธิการ

๔.๔ ทำหนังสือเชิญประชุมหัวหน้าหน่วยงานการศึกษา และผู้ที่เกี่ยวข้อง

๔.๕ ประชุมหัวหน้าหน่วยงานการศึกษา และผู้ที่เกี่ยวข้อง เพื่อชี้แจงนโยบายการตรวจราชการ ประเด็นการประเมิน เป้าหมาย/ตัวชี้วัดการตรวจราชการ ติดตามและประเมินผลตามนโยบายการจัดการศึกษา ของกระทรวงศึกษาธิการ

๔.๖ รับฟัง/รวบรวมข้อคิดเห็นและข้อเสนอแนะเกี่ยวกับประเด็นการประเมิน เป้าหมาย/ตัวชี้วัดการตรวจราชการ ติดตามและประเมินผลเพื่อจัดทำคู่มือการประเมินการตรวจราชการ ติดตามและประเมินผล

๔.๗ จัดทำคู่มือการประเมินการตรวจราชการ ติดตามและประเมินผลตามนโยบายการจัดการศึกษา ของกระทรวงศึกษาธิการ

๔.๘ ประชาสัมพันธ์ประเด็นการประเมิน เป้าหมาย/ตัวชี้วัดการตรวจราชการ ติดตามและประเมินผลตาม นโยบายการจัดการศึกษาของกระทรวงศึกษาธิการ หลากหลายช่องทาง เช่น เว็บไซต์ ระบบหนังสืออิเล็กทรอนิกส์ และในการประชุมหน่วยงานต่างๆ เพื่อเตรียมพร้อมในการรับการตรวจราชการ

๕. Flow Chart การปฏิบัติงาน

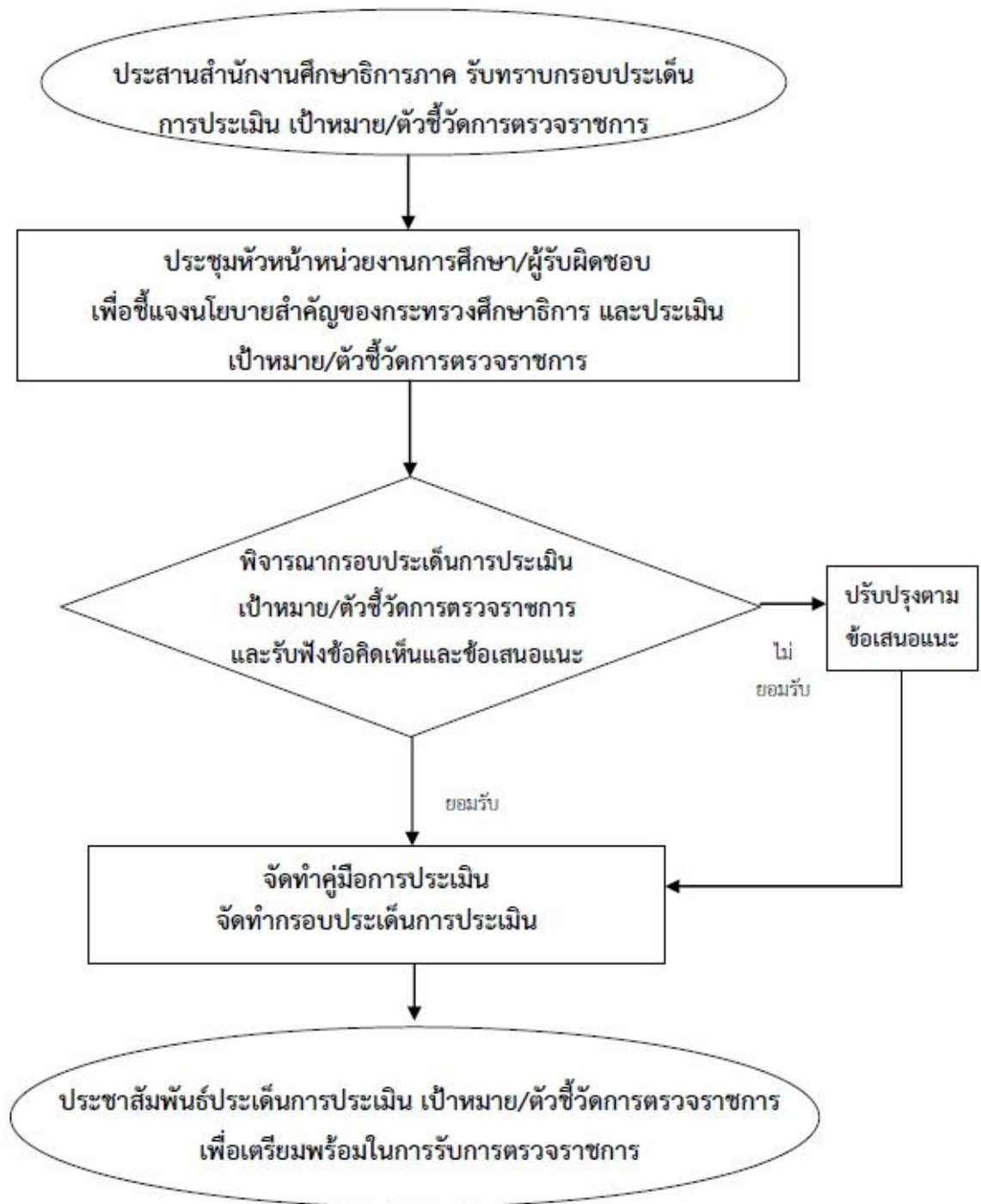

๖. แบบฟอร์มที่ใช้

๖.๑ แบบเก็บข้อมูลตามประเด็นการตรวจราชการ

๗. ข้อกฎหมายที่เกี่ยวข้อง

๗.๑ พระราชบัญญัติระเบียบบริหารราชการกระทรวงศึกษาธิการ พ.ศ. ๒๕๔๖ (มาตรา ๒๐)

๗.๒ ระเบียบสำนักนายกรัฐมนตรีว่าด้วยการตรวจราชการ พ.ศ. ๒๕๔๘ (ข้อ ๘)

๗.๓ ระเบียบกระทรวงศึกษาธิการ ว่าด้วยการตรวจราชการ การติดตาม ตรวจสอบ และประเมินผล การจัดการศึกษา พ.ศ. ๒๕๖๐

๘. เอกสารอ้างอิง

คู่มือสนับสนุนการตรวจราชการ ติดตาม ตรวจสอบและประเมินผลการจัดการศึกษาของ กระทรวงศึกษาธิการ ประจำปีงบประมาณของแต่ละปี

๙. กระบวนการและมาตรฐาน

ลำดับที่	ผังขั้นตอนการดำเนินการ	รายละเอียดงาน	เวลาดำเนินการ	มาตรฐานคุณภาพงาน	ผู้รับผิดชอบ
<p>ชื่องาน งานประสานและสนับสนุนการตรวจราชการ</p> <p>วัตถุประสงค์ เพื่อประสาน ประชาสัมพันธ์ประเด็น เป้าหมาย/ตัวชี้วัดการตรวจราชการ ติดตามและประเมินผลตามนโยบายการจัดการศึกษาของกระทรวงศึกษาธิการ ให้หน่วยงานการศึกษาทราบ พร้อมรับการตรวจ ติดตาม</p>					
๑-๓		<p>๑. แต่งตั้งคณะกรรมการระดับจังหวัด</p> <p>๒. ประสานสำนักงานศึกษาธิการภาค เพื่อรับทราบกรอบประเด็น การประเมิน เป้าหมาย/ตัวชี้วัดการตรวจราชการ ติดตามและ ประเมินผลตามนโยบายการจัดการศึกษาของกระทรวงศึกษาธิการ</p> <p>๓. รวบรวมจัดทำร่างคู่มือการประเมิน</p>	๑๐๐ ชั่วโมง	<p>๑. คำสั่งแต่งตั้ง คณะกรรมการ</p> <p>๒. ยกร่างคู่มือการประเมิน ตามนโยบายการจัดการศึกษาของ กระทรวงศึกษาธิการ</p>	กลุ่ม นิเทศฯ
๔ - ๗		<p>๔. ทำหนังสือเชิญประชุมหัวหน้าหน่วยงานการศึกษา และผู้ที่เกี่ยวข้อง</p> <p>๕. ประชุมหัวหน้าหน่วยงานการศึกษา และผู้ที่เกี่ยวข้อง เพื่อชี้แจง นโยบายการตรวจราชการ ประเด็นการประเมิน เป้าหมาย/ตัวชี้วัด การตรวจราชการ ติดตามและประเมินผลตามนโยบายการจัดการศึกษาของกระทรวงศึกษาธิการ</p> <p>๖. รับฟัง/รวบรวมข้อคิดเห็นและข้อเสนอแนะเกี่ยวกับประเด็นการ ประเมิน เป้าหมาย/ตัวชี้วัดการตรวจราชการ ติดตามและประเมินผล</p> <ul style="list-style-type: none"> - กรณีประเด็นกรอบการพิจารณาไม่เป็นที่ยอมรับ ดำเนินการ ปรับปรุงตามข้อเสนอแนะ แล้วดำเนินการต่อไปตามข้อ ๗ - กรณีประเด็นกรอบการพิจารณาเป็นที่ยอมรับ ดำเนินการต่อไป ตามข้อ ๗ <p>๗. จัดทำคู่มือการประเมินการตรวจราชการ ติดตามและประเมินผล ตามนโยบายการจัดการศึกษาของกระทรวงศึกษาธิการ</p>	๓๖๐ ชั่วโมง	คู่มือการประเมินการตรวจ ราชการ ติดตามและ ประเมินผล	กลุ่ม นิเทศฯ -คณะ กรรมการ
๘		<p>๘. ประชาสัมพันธ์ประเด็นการประเมิน เป้าหมาย/ตัวชี้วัดการตรวจ ราชการ ติดตามและประเมินผลตามนโยบายการจัดการศึกษาของ กระทรวงศึกษาธิการ หลายหลายช่องทาง เช่น เว็บไซต์ ระบบ หนังสืออิเล็กทรอนิกส์ และในการประชุมหน่วยงานต่างๆ เพื่อ เตรียมพร้อมในการรับการตรวจราชการ</p>	๑๒ ชั่วโมง	ประเด็นการประเมิน เป้าหมาย/ตัวชี้วัดการตรวจ ราชการ ติดตามและ ประเมินผลสอดคล้องตาม ข้อเสนอแนะของ คณะกรรมการระดับจังหวัด	กลุ่ม นิเทศฯ
<p>เอกสารอ้างอิง : คู่มือสนับสนุนการตรวจราชการ ติดตาม ตรวจสอบและประเมินผลการจัดการศึกษาของกระทรวงศึกษาธิการ ประจำปีงบประมาณ พ.ศ. ๒๕๖๑</p> <p>คำอธิบายสัญลักษณ์ผังขั้นตอน จุดเริ่มต้นหรือสิ้นสุดกระบวนการ กิจกรรมงานหรือการปฏิบัติ การตัดสินใจ ทิศทางหรือการเคลื่อนไหวของงาน จุดเชื่อมต่อระหว่างหน้า (ถ้าไม่จบภายใน ๑ หน้า)</p>					

งานที่ ๒

งานศึกษา วิเคราะห์ข้อมูลสารสนเทศ เพื่อสนับสนุนการตรวจราชการ จัดทำแผนรองรับการตรวจราชการ และดำเนินการเกี่ยวกับการตรวจราชการของผู้ตรวจราชการกระทรวงในการตรวจราชการ ติดตามและประเมินผลตามนโยบายและแผนการตรวจราชการของกระทรวง

ชื่องาน งานศึกษา วิเคราะห์ข้อมูลสารสนเทศ เพื่อสนับสนุนการตรวจราชการ จัดทำแผนรองรับการตรวจราชการและดำเนินการเกี่ยวกับการตรวจราชการของผู้ตรวจราชการกระทรวงในการตรวจราชการ ติดตามและประเมินผลตามนโยบายและแผนการตรวจราชการของกระทรวง

๑. วัตถุประสงค์

- ๑.๑ เพื่อจัดทำข้อมูล สารสนเทศทางการศึกษาในภาพรวมระดับจังหวัด สนับสนุนการตรวจราชการ
- ๑.๒ เพื่อจัดทำแผนการตรวจราชการ ติดตามและประเมินผลตามนโยบายการจัดการศึกษาของกระทรวงศึกษาธิการ
- ๑.๓ เพื่อนิเทศ ติดตาม ตรวจสอบ และประเมินผลการจัดการศึกษาตามนโยบายของกระทรวงศึกษาธิการ

๒. ขอบเขตงาน

- ๒.๑ นโยบายการจัดการศึกษาของกระทรวงศึกษาธิการ
- ๒.๒ การตรวจราชการแบบปกติ ภาคเรียนละ ๑ ครั้ง (ครั้งที่ ๑ เดือนกุมภาพันธ์ ครั้งที่ ๒ เดือน สิงหาคม)
- ๒.๓ การประสานหน่วยงานการศึกษาในจังหวัด
- ๒.๔ การดำเนินงานของสถานศึกษาในสังกัดและนอกสังกัดกระทรวงศึกษาธิการในพื้นที่จังหวัด

๓. คำจำกัดความ

๓.๑ ข้อมูลสารสนเทศ หมายถึง ข้อมูลที่ใช้ในการสนับสนุนการตรวจราชการตามนโยบายการตรวจราชการ กระทรวงศึกษาธิการ

๓.๒ นโยบายการตรวจราชการของกระทรวงศึกษาธิการ หมายถึง ประเด็นที่เป็นจุดเน้นเชิงลึกเฉพาะเรื่อง ของกระทรวงศึกษาธิการ ที่เป็นมาตรการสำคัญในการตรวจ ติดตาม เร่งรัด ให้เกิดผลสัมฤทธิ์ และประโยชน์สูงสุด

๓.๓ หน่วยงานการศึกษา หมายถึง หน่วยงานการศึกษาตามกฎหมาย ที่จัดการศึกษาในจังหวัด ประกอบด้วย

- ๓.๓.๑ หน่วยงานในสังกัดกระทรวงศึกษาธิการ ได้แก่
 - ๑) สำนักงานคณะกรรมการการศึกษาขั้นพื้นฐาน
 - ๒) สำนักงานคณะกรรมการการอาชีวศึกษา
 - ๓) สำนักงานการศึกษานอกระบบและการศึกษาตามอัธยาศัย
 - ๔) สำนักงานคณะกรรมการส่งเสริมการศึกษาเอกชน
 - ๕) สำนักงานคณะกรรมการการอุดมศึกษา
- ๓.๓.๒ หน่วยงานนอกสังกัดกระทรวงศึกษาธิการ ได้แก่
 - ๑) สำนักงานตำรวจแห่งชาติ
 - ๒) องค์การบริหารส่วนจังหวัด / องค์การปกครองส่วนท้องถิ่น
 - ๓) สำนักงานพระพุทธศาสนา
 - ๔) กระทรวงการท่องเที่ยวและกีฬา
 - ๕) อื่น ๆ

๔. ขั้นตอนปฏิบัติงาน

๔.๑ ศึกษาบทบาทหน้าที่/กระบวนการสนับสนุนการตรวจราชการ และตัวชี้วัด (KPI) ตามประเด็นนโยบายการจัดการศึกษาของกระทรวงศึกษาธิการ

๔.๒ จัดทำแนวทางกระบวนการตรวจราชการเพื่อเตรียมประชุมคณะทำงาน

๔.๓ แต่งตั้งคณะทำงานระดับจังหวัด

๔.๔ จัดประชุมคณะทำงาน เพื่อพิจารณาทบทวนแนวทางการติดตาม ตรวจสอบประเมินผลการจัดการศึกษา

๔.๕ วิเคราะห์ สังเคราะห์ข้อมูลสารสนเทศทางการศึกษาภาพรวมระดับจังหวัด

๔.๖ จำแนกประเภทของข้อมูล สอดคล้องกับตัวชี้วัดการตรวจราชการของหน่วยงานการศึกษาในจังหวัด

๔.๗ จัดทำร่างแผนการตรวจราชการ ติดตามและประเมินผลตามนโยบายการจัดการศึกษาของกระทรวงศึกษาธิการตามบริบทของจังหวัด

๔.๘ เสนอแผนฯ ต่อคณะอนุกรรมการบริหารราชการเชิงยุทธศาสตร์ และ กศจ. เพื่อพิจารณา

- กรณีพิจารณาไม่เห็นชอบ ดำเนินการปรับปรุงตามข้อ ๕.๗ แล้วดำเนินการต่อไปตามข้อ ๕.๑๐

- กรณีพิจารณาเห็นชอบ ดำเนินการต่อไปตามข้อ ๕.๑๐

๔.๙ แจกปฏิทินและแบบบันทึกการตรวจราชการ ติดตามและประเมินผลตามนโยบายการจัดการศึกษา ของกระทรวงศึกษาธิการให้กับหน่วยงานการศึกษาและสถานศึกษาทราบ เพื่อพร้อมรับการติดตาม ประเมินผล

๔.๑๐ ประสาน/ทำหนังสือราชการแจ้งเรื่องการติดตามต่อหน่วยงานการศึกษา

๔.๑๑ ดำเนินการตรวจราชการ ติดตามและประเมินผลตามปฏิทินและแบบตรวจราชการที่กำหนด

๔.๑๒ จัดทำสรุปรายงานผลการตรวจราชการ ติดตามและประเมินผล

๔.๑๓ เสนอรายงานผลการตรวจราชการต่อคณะอนุกรรมการบริหารราชการเชิงยุทธศาสตร์และ กศจ. เพื่อพิจารณา เสนอแนะ/สั่งการ

- กรณีเสนอแนะ/สั่งการ ดำเนินการปรับปรุงตามข้อ ๔.๑๒ แล้วดำเนินการต่อไปตามข้อ ๔.๑๔

- กรณีพิจารณาเห็นชอบ ดำเนินการต่อไปตามข้อ ๔.๑๔

๔.๑๔ รายงานผลการตรวจราชการต่อสำนักงานปลัดกระทรวงศึกษาธิการ ทางระบบ E-Inspection สำนักงานศึกษาธิการภาค ด้วยเล่มรายงาน และประชาสัมพันธ์ผลการตรวจราชการต่อหน่วยงานทางการศึกษา/ สถานศึกษาทุกสังกัด

๕. Flow Chart การปฏิบัติงาน

งานศึกษาวิเคราะห์ข้อมูลสารสนเทศ เพื่อสนับสนุนการตรวจราชการ จัดทำแผนรองรับการตรวจราชการ และดำเนินการเกี่ยวกับการตรวจราชการของผู้ตรวจราชการกระทรวงในการตรวจราชการ ติดตาม และประเมินผลตามนโยบายและแผนการตรวจราชการของกระทรวง

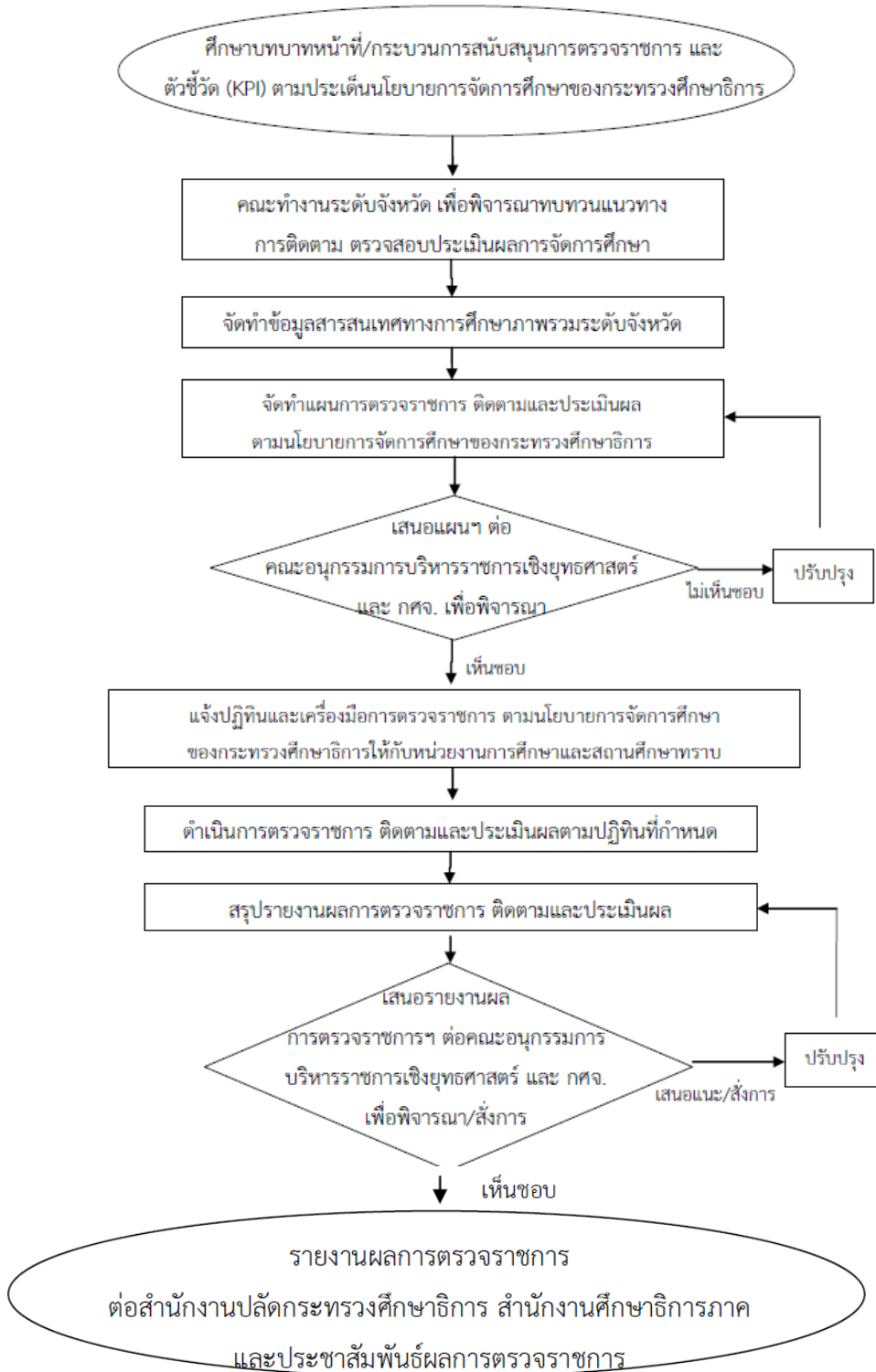

๖. แบบฟอร์มที่ใช้

๖.๑ แบบบันทึกการตรวจราชการ

๖.๒ แบบรายงานการตรวจราชการ

๗. ข้อกฎหมายที่เกี่ยวข้อง

๗.๑ พระราชบัญญัติระเบียบบริหารราชการกระทรวงศึกษาธิการ พ.ศ. ๒๕๔๖ (มาตรา ๒๐)

๗.๒ ระเบียบสำนักนายกรัฐมนตรีว่าด้วยการตรวจราชการ พ.ศ. ๒๕๔๘ (ข้อ ๘)

๗.๓ ระเบียบกระทรวงศึกษาธิการ ว่าด้วยการตรวจราชการ การติดตาม ตรวจสอบ และประเมินผล การจัดทำ การศึกษา พ.ศ. ๒๕๖๐

๘. เอกสารอ้างอิง

คู่มือสนับสนุนการตรวจราชการ ติดตาม ตรวจสอบและประเมินผลการจัดการศึกษาของ กระทรวงศึกษาธิการ ประจำปีงบประมาณของแต่ละปี

๙. กระบวนการและมาตรฐานงาน

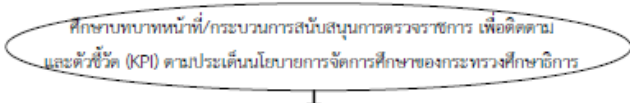
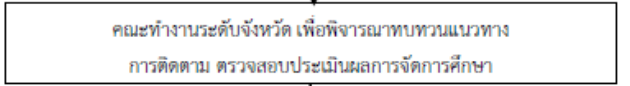
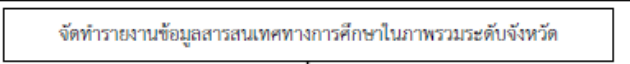
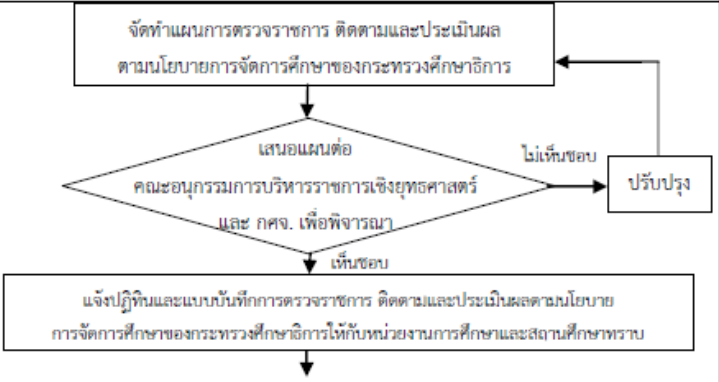
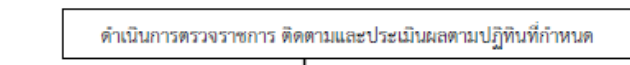
<p>ชื่องาน (กระบวนการ) ศึกษา วิเคราะห์ข้อมูลสารสนเทศ เพื่อสนับสนุนการตรวจราชการ จัดทำแผนรองรับการตรวจราชการ และดำเนินการเกี่ยวกับการตรวจราชการของผู้ตรวจราชการกระทรวงในการตรวจราชการ ติดตามและประเมินผลตามนโยบายและแผนการตรวจราชการของกระทรวง</p>					
<p>วัตถุประสงค์ ๑. เพื่อจัดทำข้อมูล สารสนเทศทางการศึกษาในภาพรวมระดับจังหวัด สนับสนุนการตรวจราชการ ๒. เพื่อจัดทำแผนการตรวจราชการ ติดตามและประเมินผลตามนโยบายการจัดการศึกษาของกระทรวงศึกษาธิการ ๓. เพื่อนิเทศ ติดตาม ตรวจสอบ และประเมินผลการจัดการศึกษาตามนโยบายของกระทรวงศึกษาธิการ</p>					
ลำดับที่	ผังขั้นตอนการดำเนินการ	รายละเอียดงาน	เวลาดำเนินการ	มาตรฐานคุณภาพงาน	ผู้รับผิดชอบ
๑-๒		๑. ศึกษาบทบาทหน้าที่/กระบวนการสนับสนุนการตรวจราชการ และตัวชี้วัด (KPI) ตามประเด็นนโยบายการจัดการศึกษาของกระทรวงศึกษาธิการ ๒. จัดทำแนวทางการตรวจราชการเพื่อเตรียมประชุมคณะทำงาน	๖๐ ชั่วโมง	แนวทางกระบวนการตรวจราชการ	กลุ่มนิเทศฯ
๓-๔		๓. แต่งตั้งคณะทำงานระดับจังหวัด ๔. จัดประชุมคณะทำงาน เพื่อพิจารณาทบทวนแนวทางการติดตาม ตรวจสอบประเมินผลการจัดการศึกษา	๔๘ ชั่วโมง	คำสั่งแต่งตั้งคณะกรรมการ	กลุ่มนิเทศฯ
๕-๖		๕. วิเคราะห์ สังเคราะห์ข้อมูลสารสนเทศทางการศึกษาในภาพรวมระดับจังหวัด ๖. จำแนกประเภทของข้อมูล สอดคล้องกับตัวชี้วัดการตรวจราชการของหน่วยงานการศึกษาในจังหวัด	๑๘๐ ชั่วโมง	รายงานข้อมูลสารสนเทศทางการศึกษาระดับจังหวัด	-กลุ่มนิเทศฯ -คณะกรรมการ
๗-๙		๗. จัดทำร่างแผนการตรวจราชการ ติดตามและประเมินผลตามนโยบายการจัดการศึกษาของกระทรวงศึกษาธิการตามบริบทของจังหวัด ๘. เสนอแผนฯ ต่อคณะอนุกรรมการบริหารราชการเชิงยุทธศาสตร์ และ กศจ. เพื่อพิจารณา - กรณีพิจารณาไม่เห็นชอบ ดำเนินการปรับปรุงตามข้อ ๗ แล้วดำเนินการต่อไปตามข้อ ๑๐ - กรณีพิจารณาเห็นชอบ ดำเนินการต่อไปตามข้อ ๑๐ ๙. แจกปฏิทินและแบบบันทึกการตรวจราชการ ติดตามและประเมินผลตามนโยบายการจัดการศึกษาของกระทรวงศึกษาธิการให้กับหน่วยงานการศึกษาและสถานศึกษาทราบ เพื่อพร้อมรับการติดตาม ประเมินผล	๑๘๐ ชั่วโมง	-ยกร่างแผนการตรวจราชการ ติดตามและประเมินผล -ยกร่างแผนการตรวจราชการ ติดตามและประเมินผล ฉบับสมบูรณ์ -ปฏิทินการตรวจราชการ -แบบบันทึกการตรวจราชการ (แบบ รต.๑,๒)	กลุ่มนิเทศฯ
๑๐-๑๑		๑๐. ประสาน/ทำหนังสือราชการแจ้งเรื่องการติดตามต่อหน่วยงานการศึกษา ๑๑. ดำเนินการตรวจราชการ ติดตามและประเมินผลตามปฏิทินและแบบตรวจราชการที่กำหนด	๒๔๐ ชั่วโมง	แบบบันทึกการตรวจราชการ (แบบ รต.๑,๒)	กลุ่มนิเทศฯ

ลำดับที่	ผังขั้นตอนการดำเนินการ	รายละเอียดงาน	เวลาดำเนินการ	มาตรฐานคุณภาพงาน	ผู้รับผิดชอบ
๑๒-๑๓		๑๒. จัดทำสรุปรายงานผลการตรวจราชการ ติดตามและประเมินผล ๑๓. เสนอรายงานผลการตรวจราชการฯ ต่อ คณะอนุกรรมการ บริหารราชการเชิงยุทธศาสตร์ และ กคจ. เพื่อพิจารณา/สั่งการ - กรณีเสนอแนะ/สั่งการ ดำเนินการปรับปรุงตามข้อ ๑๒ แล้วดำเนินการต่อไปตามข้อ ๑๔ - กรณีพิจารณาเห็นชอบ ดำเนินการต่อไปตามข้อ ๑๔	๒๔๐ ชั่วโมง	-รายงานผลการตรวจราชการ ติดตามและประเมินผล	
๑๔.		๑๔. รายงานผลการตรวจราชการต่อสำนักงานปลัดกระทรวงศึกษาธิการ ทางระบบ E-Inspection สำนักงานศึกษาธิการภาค ด้วยเล่มรายงาน และประชาสัมพันธ์ผลการตรวจราชการต่อหน่วยงานทางการศึกษา/สถานศึกษาทุกสังกัด	๒๔๐ ชั่วโมง	-รายงานผลการตรวจราชการ ติดตามและประเมินผล -ระบบ E-Inspection	กลุ่มนิเทศฯ

เอกสารอ้างอิง : คู่มือสนับสนุนการตรวจราชการ ติดตาม ตรวจสอบและประเมินผลการจัดการศึกษาของกระทรวงศึกษาธิการ ประจำปีงบประมาณ พ.ศ. ๒๕๖๑

คำอธิบายสัญลักษณ์ผังขั้นตอน ○ จุดเริ่มต้นหรือสิ้นสุดกระบวนการ □ กิจกรรมงานหรือการปฏิบัติ ◇ การตัดสินใจ ⇄ ทิศทางหรือการเคลื่อนไหวของงาน ○ จุดเชื่อมต่อระหว่างหน้า (ถ้าไม่จบภายใน ๑ หน้า)

งานที่ ๓

งานสั่งการ กับ ดูแล เร่งรัด ติดตามและประเมินผลการปฏิบัติงานของส่วนราชการหรือหน่วยงาน และสถานศึกษาในสังกัดกระทรวงศึกษาธิการจังหวัดให้เป็นไปตามนโยบาย

ชื่องาน งานสั่งการ กำกับ ดูแล เร่งรัด ติดตามและประเมินผลการปฏิบัติงานของส่วนราชการหรือหน่วยงาน และสถานศึกษา ในสังกัดกระทรวงศึกษาธิการในจังหวัดให้เป็นไปตามนโยบายของกระทรวงศึกษาธิการ และยุทธศาสตร์ชาติ

๑. วัตถุประสงค์

เพื่อกำกับ ดูแล เร่งรัด ติดตามและประเมินผลการปฏิบัติงานของหน่วยงานการศึกษาและสถานศึกษา ทุกสังกัดตามข้อสั่ง การของผู้ตรวจราชการ และ กศจ.

๒. ขอบเขตงาน

หน่วยงานการศึกษา หมายถึง หน่วยงานการศึกษาตามกฎหมาย ที่จัดการศึกษาในจังหวัด ประกอบด้วย

๑. หน่วยงานในสังกัดกระทรวงศึกษาธิการ ได้แก่

- ๑) สำนักงานคณะกรรมการการศึกษาขั้นพื้นฐาน
- ๒) สำนักงานคณะกรรมการการอาชีวศึกษา
- ๓) สำนักงานการศึกษานอกระบบและการศึกษาตามอัธยาศัย
- ๔) สำนักงานคณะกรรมการส่งเสริมการศึกษาเอกชน
- ๕) สำนักงานคณะกรรมการการอุดมศึกษา

๒. หน่วยงานนอกสังกัดกระทรวงศึกษาธิการ ได้แก่

- ๑) สำนักงานตำรวจแห่งชาติ
- ๒) องค์การบริหารส่วนจังหวัด / องค์กรปกครองส่วนท้องถิ่น
- ๓) สำนักงานพระพุทธศาสนา
- ๔) กระทรวงการท่องเที่ยวและกีฬา
- ๕) อื่น ๆ

๓. คำจำกัดความ

๓.๑ การสั่งการ กำกับ ดูแล หมายถึง การดำเนินงานตามข้อเสนอแนะของผู้ตรวจราชการ กระทรวงศึกษาธิการคณะกรรมการการศึกษาธิการจังหวัด

๓.๒ นโยบายการตรวจราชการของกระทรวงศึกษาธิการ หมายถึง ประเด็นที่เป็นจุดเน้นเชิงลึกเฉพาะ เรื่องของ กระทรวงศึกษาธิการ ที่เป็นมาตรการสำคัญในการตรวจ ติดตาม เร่งรัด ให้เกิดผลสัมฤทธิ์และ ประโยชน์สูงสุด

๓.๓ ยุทธศาสตร์ชาติด้านการศึกษา หมายถึง ยุทธศาสตร์พัฒนาการศึกษาของกระทรวงศึกษาธิการ

๔. ขั้นตอนปฏิบัติงาน

๔.๑ แต่งตั้งกรรมการกำกับ ดูแล เร่งรัด ติดตามและประเมินผลการปฏิบัติงานของหน่วยงาน การศึกษาและสถานศึกษา ทุกสังกัดตามข้อสั่งการของผู้ตรวจราชการ และ กศจ.

๔.๒ ประชุม วางแผน และกำหนดแนวทางการกำกับ ดูแล เร่งรัด ติดตามและประเมินผลการ ปฏิบัติงานของหน่วยงาน การศึกษาและสถานศึกษาในสังกัดกระทรวงศึกษาธิการในจังหวัดตามข้อสั่งการของ ผู้ตรวจราชการ และ กศจ.

๔.๓ จัดทำแบบบันทึกการกำกับ ดูแล เร่งรัด ติดตาม

๔.๔ ดำเนินการกำกับ ดูแล เร่งรัด ติดตามและประเมินผลการปฏิบัติงานของหน่วยงานการศึกษา และสถานศึกษาทุก สังกัดในจังหวัดตามข้อสั่งการ

๔.๕ สุ่มสถานศึกษาในจังหวัดครอบคลุมทุกหน่วยงานการศึกษา ศึกษาวิเคราะห์กลางพื้นที่ติดตามและ ประเมินผลการ ดำเนินงานของสถานศึกษา

๔.๖ สรุปและจัดทำรายงานผลการกำกับ ดูแล เร่งรัด ติดตามและประเมินผลการปฏิบัติงานของ หน่วยงานการศึกษาและ สถานศึกษาทุกสังกัดในจังหวัดตามข้อสั่งการของผู้ตรวจราชการ และ กศจ.

๔.๗ เสนอรายงานสรุปผลการกำกับ ดูแล เร่งรัด ติดตามและประเมินผลต่อคณะอนุกรรมการบริหาร ราชการเชิง ยุทธศาสตร์ และ กศจ. เพื่อทราบ

๔.๘ ประชาสัมพันธ์ผลการปฏิบัติงานตามข้อสั่งการให้หน่วยงานการศึกษาและสถานศึกษาทุกสังกัด ทราบเพื่อพัฒนาต่อไป

๕. Flow Chart การปฏิบัติงาน

งาน สั่งการ กำกับ ดูแล เร่งรัด ติดตามและประเมินผลการปฏิบัติงานของส่วนราชการหรือหน่วยงาน ทางการศึกษาและสถานศึกษาทุกสังกัดกระทรวงศึกษาธิการในจังหวัดให้เป็นไปตามนโยบายของ กระทรวงศึกษาธิการและยุทธศาสตร์ชาติ

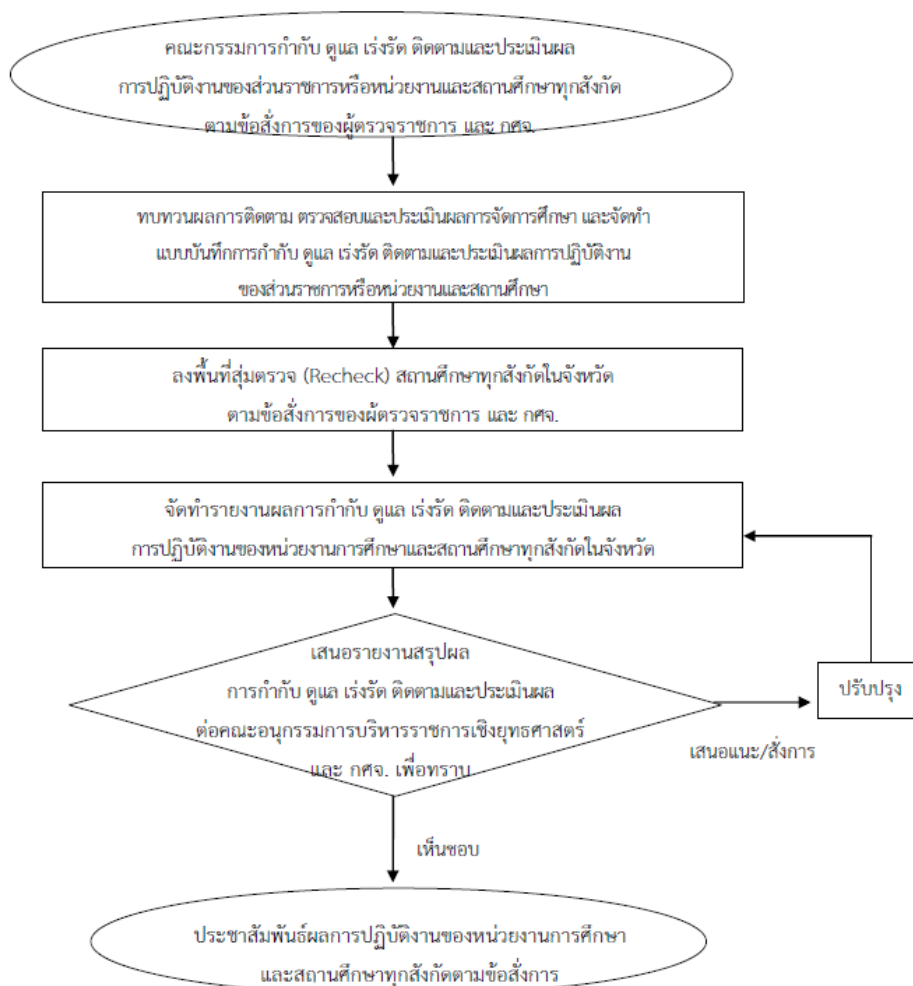

๖. แบบฟอร์มที่ใช้

๖.๑ แบบบันทึกการนิเทศ กำกับ ติดตาม

๖.๒ แบบฟอร์มรายงานผลการกำกับ ดูแล เร่งรัด ติดตามและประเมินผลการปฏิบัติงาน

๗. ข้อกฎหมายที่เกี่ยวข้อง

๗.๑ พระราชบัญญัติระเบียบบริหารราชการกระทรวงศึกษาธิการ พ.ศ. ๒๕๔๖ (มาตรา ๒๐)

๗.๒ ระเบียบสำนักนายกรัฐมนตรีว่าด้วยการตรวจราชการ พ.ศ. ๒๕๔๘ (ข้อ ๘)

๘.๓ ระเบียบกระทรวงศึกษาธิการ ว่าด้วยการตรวจราชการ การติดตาม ตรวจสอบ และประเมินผล การจัดการ การศึกษา พ.ศ. ๒๕๖๐

๘. เอกสารอ้างอิง

คู่มือสนับสนุนการตรวจราชการ ติดตาม ตรวจสอบและประเมินผลการจัดการศึกษาของ กระทรวงศึกษาธิการ ประจำปีงบประมาณแต่ละปี

๙. กระบวนการและมาตรฐานงาน

ชื่องาน งาน สั่งการ กำกับ ดูแล เร่งรัด ติดตามและประเมินผลการปฏิบัติงานของหน่วยงานการศึกษาและสถานศึกษาทุกสังกัดกระทรวงศึกษาธิการในจังหวัดให้เป็นไปตามนโยบายของกระทรวงศึกษาธิการและยุทธศาสตร์ชาติ					
วัตถุประสงค์ เพื่อกำกับ ดูแล เร่งรัด ติดตามและประเมินผลการปฏิบัติงานของหน่วยงานการศึกษาและสถานศึกษาทุกสังกัดตามข้อสั่งการของผู้ตรวจราชการ และ กศจ.					
ลำดับที่	ผังขั้นตอนการดำเนินการ	รายละเอียดงาน	เวลาดำเนินการ	มาตรฐานคุณภาพงาน	ผู้รับผิดชอบ
๑		๑. แต่งตั้งกรรมการกำกับ ดูแล เร่งรัด ติดตามและประเมินผลการปฏิบัติงานของหน่วยงานการศึกษาและสถานศึกษาทุกสังกัดตามข้อสั่งการของผู้ตรวจราชการ และ กศจ.	๔๕ ชั่วโมง	คำสั่งแต่งตั้งคณะกรรมการ	กลุ่มนิเทศ
๒-๓		๒. ประชุม วางแผน และกำหนดแนวทางการกำกับดูแล เร่งรัด ติดตามและประเมินผลการปฏิบัติงานของหน่วยงานการศึกษาและสถานศึกษาในสังกัดกระทรวงศึกษาธิการในจังหวัดตามข้อสั่งการของผู้ตรวจราชการ และ กศจ. ๓. จัดทำแบบบันทึกการกำกับ ดูแล เร่งรัด ติดตาม	๒๕๗ ชั่วโมง	แบบบันทึกการกำกับ ดูแล เร่งรัด ติดตามและประเมินผล	-กลุ่มนิเทศ -คณะทำงาน
๔-๕		๔. ดำเนินการกำกับ ดูแล เร่งรัด ติดตามและประเมินผลการปฏิบัติงานของหน่วยงานการศึกษาและสถานศึกษาทุกสังกัดในจังหวัดตามข้อสั่งการ ๕. สุ่มสถานศึกษาในจังหวัดครอบคลุมทุกหน่วยงานการศึกษา ศึกษาในเทศก์ลงพื้นที่ติดตามและประเมินผลการดำเนินงานของสถานศึกษา	๓๕๐ ชั่วโมง	แบบบันทึกการกำกับ ดูแล เร่งรัด ติดตามและประเมินผลการปฏิบัติงาน	กลุ่มนิเทศ
๖		๖. สรุปและจัดทำรายงานผลการกำกับ ดูแล เร่งรัด ติดตามและประเมินผลการปฏิบัติงานของหน่วยงานการศึกษาและสถานศึกษาทุกสังกัดในจังหวัดตามข้อสั่งการของผู้ตรวจราชการ และ กศจ.	๑๐๕ ชั่วโมง	สรุปรายงานผลการกำกับดูแล เร่งรัด ติดตามและประเมินผลการปฏิบัติงาน	กลุ่มนิเทศ
๗		๗. เสนอรายงานสรุปผลการกำกับ ดูแล เร่งรัด ติดตามและประเมินผลต่อคณะอนุกรรมการบริหารราชการเชิงยุทธศาสตร์ และ กศจ. เพื่อทราบ	๓๕ ชั่วโมง		

ลำดับที่	ผังขั้นตอนการดำเนินการ	รายละเอียดงาน	เวลาดำเนินการ	มาตรฐานคุณภาพงาน	ผู้รับผิดชอบ
๘		๘. ประชาสัมพันธ์ผลการปฏิบัติงานตามข้อสั่งการให้หน่วยงานการศึกษาและสถานศึกษาทุกสังกัดทราบเพื่อพัฒนาต่อไป	๓๔ ชั่วโมง		กลุ่มนิเทศฯ
เอกสารอ้างอิง : คู่มือสนับสนุนการตรวจราชการ ติดตาม ตรวจสอบและประเมินผลการจัดการศึกษาของกระทรวงศึกษาธิการ ประจำปีงบประมาณ พ.ศ. ๒๕๖๑					
คำอธิบายสัญลักษณ์ผังขั้นตอน จุดเริ่มต้นหรือสิ้นสุดกระบวนการงาน กิจกรรมงานหรือการปฏิบัติ การตัดสินใจ ทิศทางหรือการเคลื่อนไหวของงาน จุดเชื่อมต่อระหว่างหน้า (ถ้าไม่จบภายใน ๑ หน้า)					

งานที่ ๔

งานส่งเสริมและพัฒนากการวิเคราะห์วิจัยการตรวจราชการ

ชื่องาน งานส่งเสริมและพัฒนากการวิเคราะห์วิจัยการตรวจราชการ

๑. วัตถุประสงค์

- ๑.๑ เพื่อส่งเสริม สนับสนุนให้มีการวิจัยเพื่อพัฒนาระบบการบริการจัดการเพื่อรองรับการตรวจราชการ
- ๑.๒ เพื่อส่งเสริม สนับสนุน ให้มีการแลกเปลี่ยนเรียนรู้งาน วิเคราะห์ วิจัย ที่เกี่ยวกับการตรวจราชการ

๒. ขอบเขตงาน

งานส่งเสริมและพัฒนากการวิเคราะห์วิจัยระบบการบริการจัดการเพื่อรองรับการตรวจราชการ

๓. คำจำกัดความ

งานส่งเสริมและพัฒนากการระบบการบริการจัดการเพื่อรองรับการตรวจราชการ หมายถึง การปรับปรุง และ พัฒนาระบบหรือระบบการบริการจัดการเพื่อรองรับการตรวจราชการให้ดีขึ้น เพื่อให้เหมาะสมและ สอดคล้องกับบริบท สภาพสังคม และการเปลี่ยนแปลงในทุกๆ ด้าน

๔. ขั้นตอนปฏิบัติงาน

- ๔.๑ ศึกษาค้นคว้าเอกสารวิเคราะห์ วิจัย เกี่ยวกับการพัฒนาระบบหรือระบบการบริการจัดการเพื่อ รองรับ การตรวจราชการ
- ๔.๒ วิจัยเพื่อพัฒนาระบบหรือระบบการบริการจัดการเพื่อรองรับการตรวจราชการ
- ๔.๓ ส่งเสริมสนับสนุนการดำเนินการศึกษาค้นคว้า วิเคราะห์ วิจัยเพื่อพัฒนาระบบหรือระบบการ บริการ จัดการเพื่อรองรับการตรวจราชการ
- ๔.๔ สรุป รายงานผลการวิจัย
- ๔.๕ นำผลการวิจัยไปใช้ในการพัฒนาระบบหรือระบบการบริการจัดการเพื่อรองรับการตรวจ ราชการของจังหวัด
- ๔.๖ เผยแพร่และประชาสัมพันธ์

๕. Flow Chart การปฏิบัติงาน

งานส่งเสริมและพัฒนาการวิเคราะห์วิจัยการตรวจราชการ

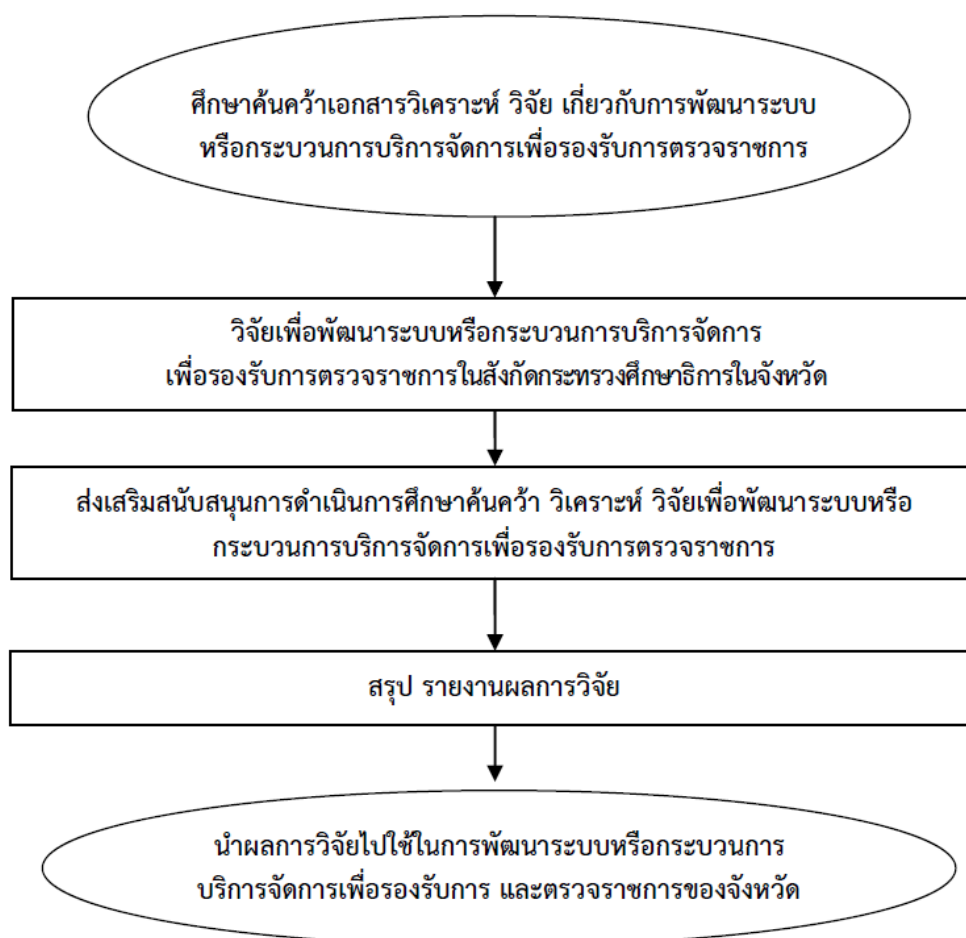

๖. แบบฟอร์มที่ใช้

๖.๑ แบบรายงานผลการวิจัย

๖.๒ แบบฟอร์มรายงานผลการกำกับ ดูแล เร่งรัด ติดตามและประเมินผลการปฏิบัติงาน

๗. ข้อกำหนดที่เกี่ยวข้อง

๗.๑ พระราชบัญญัติระเบียบบริหารราชการกระทรวงศึกษาธิการ พ.ศ. ๒๕๔๖ (มาตรา ๒๐)

๗.๒ ระเบียบสำนักนายกรัฐมนตรีว่าด้วยการตรวจราชการ พ.ศ. ๒๕๔๘ (ข้อ ๘)

๗.๓ ระเบียบกระทรวงศึกษาธิการ ว่าด้วยการตรวจราชการ การติดตาม ตรวจสอบ และประเมินผล การจัดการ การศึกษา พ.ศ. ๒๕๖๐

๘. เอกสารอ้างอิง

คู่มือสนับสนุนการตรวจราชการ ติดตาม ตรวจสอบและประเมินผลการจัดการศึกษาของ กระทรวงศึกษาธิการ ประจำปีงบประมาณแต่ละปี

๙. ชื่องาน (กระบวนงาน) งานส่งเสริมและพัฒนาการวิเคราะห์วิจัยการตรวจราชการ					
วัตถุประสงค์ ๑. เพื่อส่งเสริม สนับสนุนให้มีการวิจัยเพื่อพัฒนากระบวนการบริการจัดการเพื่อรองรับการตรวจราชการ ๒. เพื่อส่งเสริม สนับสนุน ให้มีการแลกเปลี่ยนเรียนรู้งาน วิเคราะห์ วิจัย ที่เกี่ยวกับการตรวจราชการ					
ลำดับที่	ผังขั้นตอนการดำเนินการ	รายละเอียดงาน	เวลาดำเนินการ	มาตรฐานคุณภาพงาน	ผู้รับผิดชอบ
๑.	<pre> graph TD A([ศึกษาค้นคว้าเอกสารวิเคราะห์ วิจัย เกี่ยวกับการพัฒนาระบบหรือกระบวนการบริการจัดการเพื่อรองรับการตรวจราชการ]) --> B[วิจัยเพื่อพัฒนาระบบหรือกระบวนการบริการจัดการเพื่อรองรับการตรวจราชการในสังกัดกระทรวงศึกษาธิการในจังหวัด] B --> C[ส่งเสริมสนับสนุนการดำเนินการศึกษาค้นคว้า วิเคราะห์ วิจัยเพื่อพัฒนาระบบหรือกระบวนการบริการจัดการเพื่อรองรับการตรวจราชการ] C --> D[สรุป รายงานผลการวิจัย] D --> E([นำผลการวิจัยไปใช้ในการพัฒนาระบบหรือกระบวนการบริการจัดการเพื่อรองรับการ และตรวจราชการของจังหวัด]) </pre>	๑) ศึกษาค้นคว้าเอกสารวิเคราะห์ วิจัย เกี่ยวกับการพัฒนาระบบหรือกระบวนการบริการจัดการเพื่อรองรับการตรวจราชการ ๒) วิจัยเพื่อพัฒนาระบบหรือกระบวนการเกี่ยวกับการพัฒนาระบบหรือกระบวนการบริการจัดการเพื่อรองรับการตรวจราชการ ๓) ส่งเสริมสนับสนุนการดำเนินการศึกษาค้นคว้า วิเคราะห์ วิจัยเกี่ยวกับการพัฒนาระบบหรือกระบวนการบริการจัดการเพื่อรองรับการตรวจราชการ ๔) สรุป รายงานผลการวิจัย ๕) นำผลวิจัยไปใช้ในการพัฒนาระบบหรือกระบวนการเกี่ยวกับการพัฒนาระบบหรือกระบวนการบริการจัดการเพื่อรองรับการตรวจราชการ	๓๖๕ ชั่วโมง ๑๒๖๐ ชั่วโมง ๖๓๐ ชั่วโมง ๒๔๐ ชั่วโมง ๔๒๐ ชั่วโมง	คุณภาพของวิเคราะห์ วิจัย ที่เกี่ยวกับการพัฒนาระบบหรือกระบวนการบริการจัดการเพื่อรองรับการตรวจราชการ	กลุ่มนิเทศฯ
เอกสารอ้างอิง : ๑. คำสั่งหัวหน้าคณะรักษาความสงบแห่งชาติที่ ๑๔/๒๕๖๐ เรื่องการปฏิรูปการศึกษาในภูมิภาคของกระทรวงศึกษาธิการลงวันที่ ๓ เมษายน ๒๕๖๐ ๒. แผนการศึกษาแห่งชาติ พ.ศ. ๒๕๖๐ – ๒๕๗๔					
คำอธิบายสัญลักษณ์ผังขั้นตอน จุดเริ่มต้นหรือสิ้นสุดกระบวนงาน ○ กิจกรรมงานหรือการปฏิบัติ □ การตัดสินใจทิศทางหรือการเคลื่อนไหวของงาน <◇> จุดเชื่อมต่อระหว่างหน้า (ถ้าไม่จบภายใน ๑ หน้า) ○					

**** ปฏิบัติงานร่วมกับหรือสนับสนุนการปฏิบัติงานของหน่วยงานอื่นที่เกี่ยวข้องหรือที่ได้รับมอบหมาย**

บทที่ ๓

การปฏิบัติงานบูรณาการการนิเทศ ติดตาม และประเมินผล

การปฏิบัติงานบูรณาการการนิเทศ ติดตาม และประเมินผล มีกรอบกระบวนการงานภายในกลุ่มจำนวน ๓ งาน และการปฏิบัติงานร่วมกับหรือสนับสนุนการปฏิบัติงานของหน่วยงานอื่นที่เกี่ยวข้องหรือที่ได้รับมอบหมาย ดังนี้

๑. งานขับเคลื่อน ประสานงาน เร่งรัด กำกับ ติดตาม ตรวจสอบ และประเมินผลการบริหารจัดการศึกษาของหน่วยงานทางการศึกษา

๒. งานส่งเสริม สนับสนุน และดำเนินการเกี่ยวกับงานด้านวิชาการ การนิเทศและแนะแนวการศึกษาทุกระดับและทุกประเภท การติดตาม และประเมินผลระบบบริหารและการจัดการศึกษา

๓. งานส่งเสริมและพัฒนากาารวิเคราะห์วิจัยการนิเทศ ติดตาม และประเมินผล

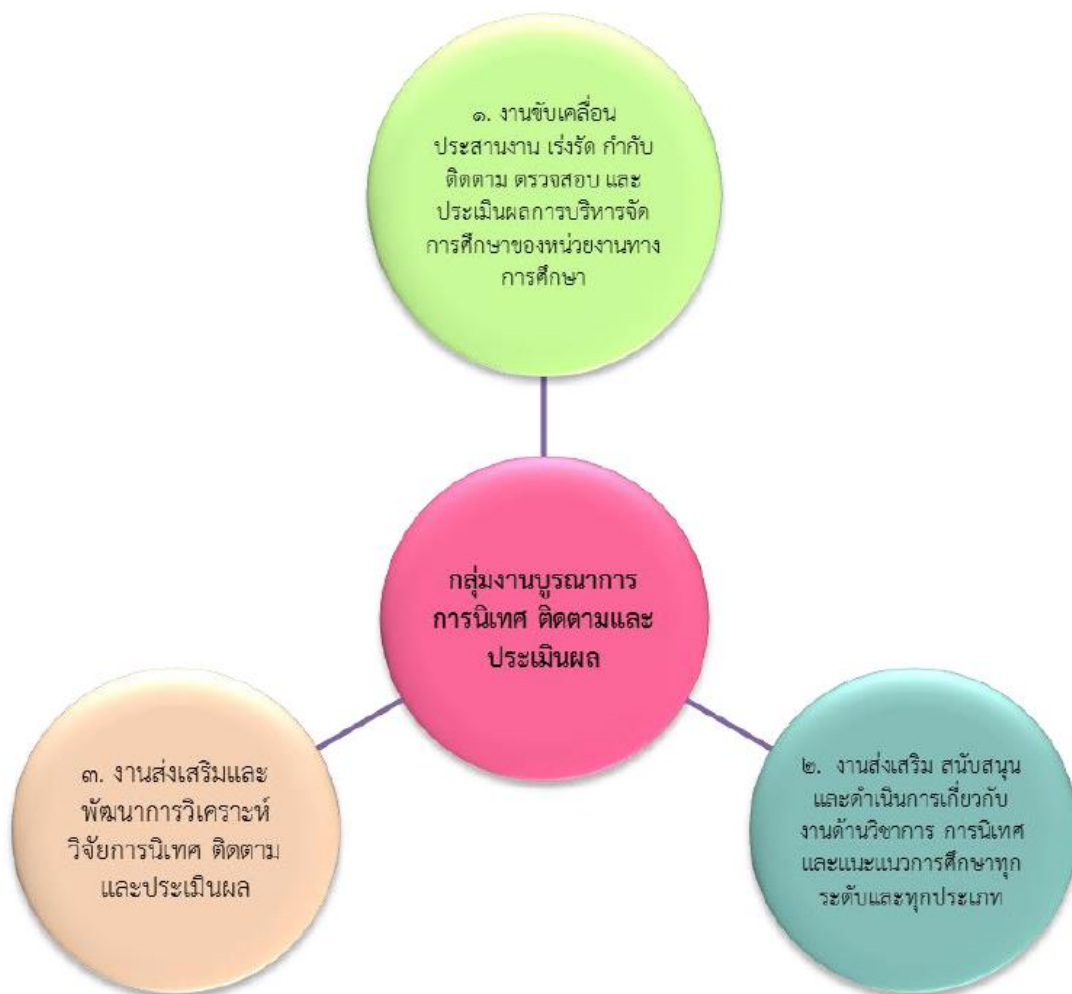

งานที่ ๑

งานบูรณาการขับเคลื่อน ประสาน เร่งรัด กำกับ ติดตาม ตรวจสอบและประเมินผล การบริหารจัดการศึกษาของหน่วยงานทางการศึกษา

ชื่องาน งานขับเคลื่อน ประสาน เร่งรัด กำกับ ติดตาม ตรวจสอบและประเมินผล การบริหารจัดการศึกษา
ของหน่วยงานทางการศึกษา

๑. วัตถุประสงค์

เพื่อเป็นแนวทางในการขับเคลื่อน ประสานงาน เร่งรัด กำกับ ติดตาม ตรวจสอบ และประเมินผลการบริหาร จัดการศึกษาของหน่วยงานทางการศึกษา

๒. ขอบเขต

ดำเนินงานขับเคลื่อน ประสานงาน เร่งรัด กำกับ ติดตาม ตรวจสอบ และประเมินผลการบริหารจัดการศึกษา ของหน่วยงานทางการศึกษาตามสภาพความต้องการจำเป็นที่ได้วิเคราะห์และสรุปวางแผนร่วมกันกับหน่วยงานที่เกี่ยวข้อง ซึ่งการดำเนินงานนั้นต้องไม่ซ้ำซ้อนกับบทบาทหน้าที่ของหน่วยงานต้นสังกัด

๓. คำจำกัดความ

๓.๑ การบริหารจัดการศึกษา หมายถึง การดำเนินงานของกลุ่มบุคคล ซึ่งอาจเป็นการดำเนินงานของผู้บริหารร่วมกับครู หรือบุคลากรในสถานศึกษาร่วมกันพัฒนาผู้เรียนให้มีคุณภาพ

๓.๒ หน่วยงานทางการศึกษา หมายถึง ทุกหน่วยงานที่จัดการศึกษาทุกระดับ ทุกสังกัดในจังหวัด

๓.๓ การขับเคลื่อน หมายถึง การผลักดัน หรือ ดันให้การดำเนินงานต่าง ๆ ไปสู่เป้าหมายที่กำหนด

๓.๔ การประสานงาน หมายถึง การจัดระเบียบวิธีการทำงาน เพื่อให้งานและเจ้าหน้าที่ฝ่ายต่าง ๆ ร่วมมือ ปฏิบัติงานเป็นน้ำหนึ่งใจเดียวกัน ไม่ทำงานซ้อนกัน ขัดแย้งกัน หรือเหลื่อมล้ำกัน ทั้งนี้เพื่อให้การดำเนินงานเน้นไป อย่างมีคุณภาพ สอดคล้องกับวัตถุประสงค์และนโยบายขององค์กรอย่างสมานฉันท์ และมีประสิทธิภาพ ประสิทธิผล

๓.๕ การติดตาม หมายถึง การเก็บรวบรวมข้อมูลการปฏิบัติงานตามแผนที่กำหนดไว้ เพื่อนำข้อมูลมา ประกอบการตัดสินใจ แก้ไข ปรับปรุง วิธีการปฏิบัติงานให้เป็นไปตามวัตถุประสงค์

๓.๖ การประเมินผล หมายถึง การนำข้อมูลจากรวัดผลการดำเนินงานการบริหารจัดการศึกษา จากเครื่องมือแบบต่าง ๆ ทั้งเชิงปริมาณและเชิงคุณภาพ นำมาเปรียบเทียบกับเกณฑ์ที่กำหนดและตัดสินใจสรุป

๔. ขั้นตอนปฏิบัติงาน

๔.๑ ศึกษา วิเคราะห์ ข้อมูล สภาพปัจจุบัน ปัญหาเกี่ยวกับการบริหารจัดการศึกษาของหน่วยงานทางการศึกษาทุกสังกัดในจังหวัด

- สืบค้นแหล่งข้อมูล รวมทั้งหน่วยงานต่าง ๆ ที่เกี่ยวข้องกับการบริหารจัดการศึกษาของหน่วยงานทาง การศึกษาทุกสังกัดในจังหวัด

- วิเคราะห์และสังเคราะห์ข้อมูล เอกสารและนโยบายต่างๆ ที่เกี่ยวข้องกับการบริหารการศึกษา

- ศึกษา สำนวณสภาพปัญหา ความต้องการการบริหารจัดการศึกษาของหน่วยงานทางการศึกษาทุกระดับ ทุกประเภทและบริบทในพื้นที่รับผิดชอบ

๔.๒ วางแผนการขับเคลื่อนและประเมินผลการบริหารจัดการศึกษาร่วมกับหัวหน้าหน่วยงานทางการศึกษาทุกระดับและทุกประเภท

๔.๒.๑ พิจารณากำหนดคุณสมบัติของคณะทำงานฯ

๔.๒.๒ กำหนด บุคคลจากภาคส่วนที่เกี่ยวข้อง เพื่อแต่งตั้งเป็นคณะทำงานฯ

๔.๒.๓ ประสานรายชื่อไปยังหน่วยงานที่เกี่ยวข้อง

๔.๒.๔ จัดทำหนังสือประสานขออนุญาตหน่วยงาน เพื่อแต่งตั้งเป็นคณะทำงานฯเสนอ ศรจ. ลงนาม และจัดส่งหนังสือฯ

๔.๒.๕ รวบรวมรายชื่อคณะทำงานฯ เสนอ ศรจ. เพื่อพิจารณาและให้ความเห็นชอบบุคคล เพื่อ เสนอแต่งตั้งเป็นคณะทำงานฯ

๔.๒.๖ จัดทำคำสั่งแต่งตั้งคณะทำงานฯ จัดทำกรอบแนวทางฯ

๔.๒.๗ แต่งตั้งคณะกรรมการขับเคลื่อนและประเมินผลการบริหารจัดการศึกษาระดับจังหวัด

๔.๒.๘ เสนอคำสั่งแต่งตั้งฯ คณะกรรมการ โดยให้ประธาน กศจ. แต่งตั้ง

๔.๒.๙ แจกและส่งคำสั่งแต่งตั้งเพื่อทราบ พร้อมทั้งเชิญประชุม

๔.๒.๑๐ วางแผนการดำเนินงานนโยบายของรัฐบาลและกระทรวงศึกษาธิการเกี่ยวกับการขับเคลื่อน ประสาน เร่งรัด กำกับ ติดตาม ตรวจสอบและประเมินผลการบริหารจัดการศึกษาของหน่วยงานทางการศึกษา

- กำหนดประเด็นเกี่ยวกับการขับเคลื่อน ประสาน เร่งรัด กำกับ ติดตาม ตรวจสอบและ ประเมินผลการบริหารจัดการศึกษาของหน่วยงานทางการศึกษา

- ลำดับความสำคัญของนโยบายของรัฐบาลและกระทรวงศึกษาธิการเกี่ยวกับการขับเคลื่อน ประสาน เร่งรัด กำกับ ติดตาม ตรวจสอบและประเมินผลการบริหารจัดการศึกษาของหน่วยงานทางการศึกษา

- จัดทำร่างกรอบการขับเคลื่อน ประสาน เร่งรัด กำกับ ติดตาม ตรวจสอบและประเมินผล การบริหารจัดการศึกษาของหน่วยงานทางการศึกษา

- กำหนดกิจกรรมการขับเคลื่อน ประสาน เร่งรัด กำกับ ติดตาม ตรวจสอบและประเมิน การบริหารจัดการศึกษาของหน่วยงานทางการศึกษา

- ทำปฏิทินปฏิบัติการขับเคลื่อน ประสาน เร่งรัด กำกับ ติดตาม ตรวจสอบและประเมินผล การบริหารจัดการศึกษาของหน่วยงานทางการศึกษา

๔.๓ เสนอแผนการขับเคลื่อน ประสาน เร่งรัด กำกับ ติดตาม ตรวจสอบและประเมินผลการบริหารจัดการศึกษาของหน่วยงานทางการศึกษา คำสั่งแต่งตั้งคณะกรรมการอนุกรรมการบริหารราชการเชิงยุทธศาสตร์ และ กศจ. พิจารณาเพื่อทราบ/ขอเสนอแนะ (กำหนดเป็นคำสั่งที่ ๑๙ ข้อ ๘ (๒)) ตามลำดับ

๔.๔ ดำเนินการขับเคลื่อนและประเมินผลการบริหารจัดการศึกษาตามแผนงานที่กำหนด

๔.๕ รวบรวม สรุปผลและรายงานผลการขับเคลื่อนและประเมินผลการบริหารจัดการศึกษา เสนอ อนุกรรมการบริหารราชการเชิงยุทธศาสตร์ และ กศจ. รับทราบและพิจารณาสั่งการ

๔.๖ แจกหน่วยงานที่เกี่ยวข้องทราบเพื่อนำผลไปปรับปรุงพัฒนา

๕. Flow Chart การปฏิบัติงาน

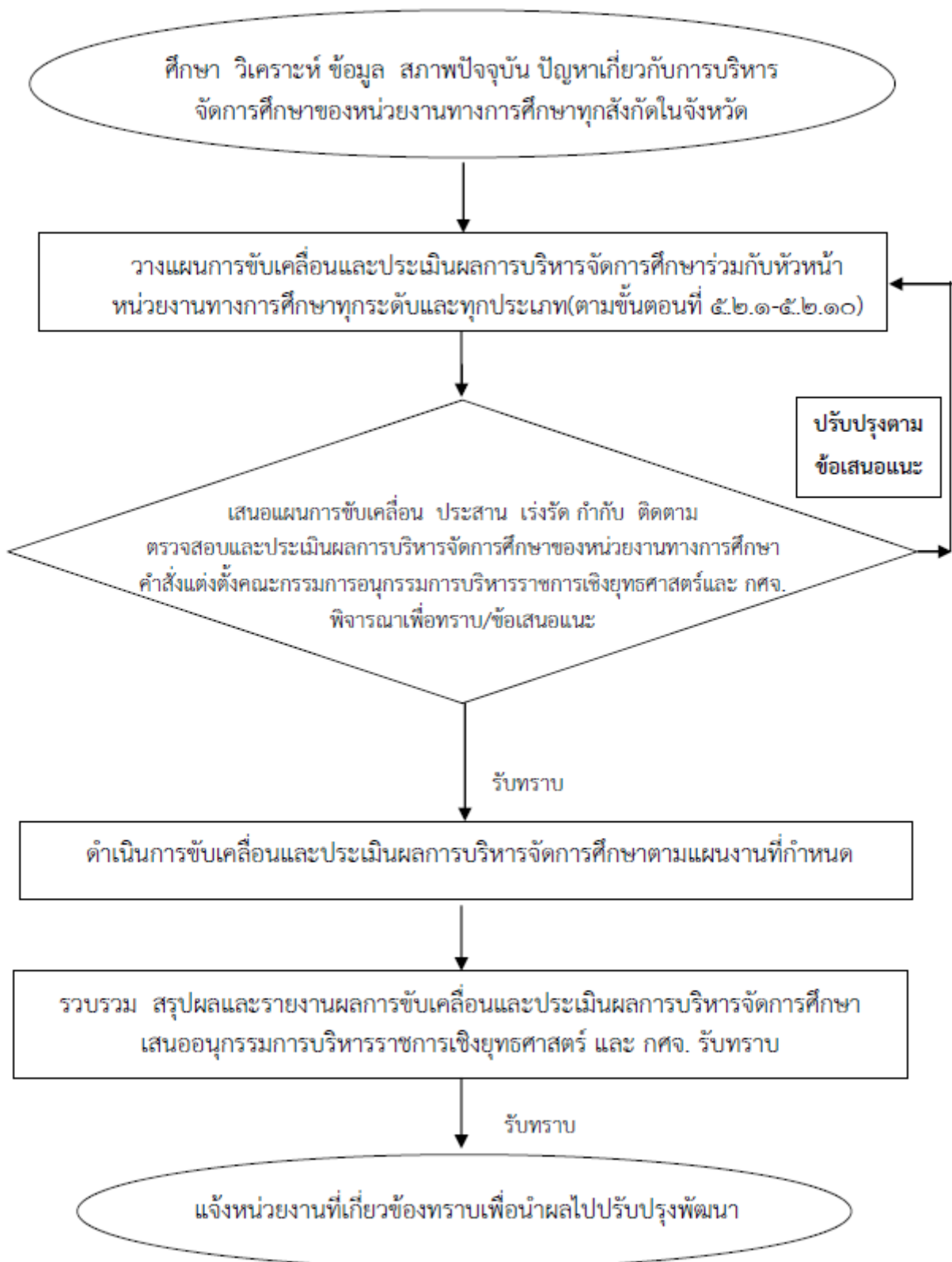

๖. แบบฟอร์มที่ใช้

- ๖.๑ คู่มือการประเมินผลการบริหารจัดการศึกษาของหน่วยงานทางการศึกษา
- ๖.๒ แผนการขับเคลื่อนการบริหารจัดการศึกษา

๗. ข้อกฎหมายที่เกี่ยวข้อง

- ๗.๑ แผนการศึกษาแห่งชาติ พ.ศ. ๒๕๖๐ – ๒๕๗๙
- ๗.๒ นโยบายของรัฐบาล
- ๗.๓ นโยบายของกระทรวงศึกษาธิการที่เกี่ยวข้อง
- ๗.๔ คำสั่งหัวหน้าคณะรักษาความสงบแห่งชาติที่ ๑๙/๒๕๖๐ เรื่องการปฏิรูปการศึกษาในภูมิภาคของกระทรวงศึกษาธิการลงวันที่ ๓ เมษายน ๒๕๖๐

๘. เอกสารอ้างอิง

- คู่มือการบริหารจัดการศึกษาของสถานศึกษา

ชื่องาน งานบูรณาการขับเคลื่อน ประสานงาน เร่งรัด กำกับ ติดตาม ตรวจสอบ และประเมินผลการบริหารจัดการศึกษาของหน่วยงานทางการศึกษา					
วัตถุประสงค์ เพื่อเป็นแนวทางในการขับเคลื่อน ประสานงาน เร่งรัด กำกับ ติดตาม ตรวจสอบ และประเมินผลการบริหารจัดการศึกษาของหน่วยงานทางการศึกษา					
ลำดับที่	ผังขั้นตอนการดำเนินการ	รายละเอียดงาน	เวลาดำเนินการ	มาตรฐานคุณภาพงาน	ผู้รับผิดชอบ
๑	<p>ศึกษา วิเคราะห์ ข้อมูล สภาพปัจจุบัน ปัญหาเกี่ยวกับการบริหารจัดการศึกษาของหน่วยงานทางการศึกษาทุกสังกัดในจังหวัด</p>	๑. ศึกษา วิเคราะห์ ข้อมูล สภาพปัจจุบัน ปัญหาเกี่ยวกับการบริหารจัดการศึกษาของหน่วยงานทาง การศึกษาทุกสังกัดในจังหวัด - สืบค้นแหล่งข้อมูล รวมทั้งหน่วยงานต่าง ๆ ที่เกี่ยวข้องกับการบริหารจัดการศึกษาของหน่วยงานทางการศึกษาทุกสังกัดในจังหวัด - วิเคราะห์และสังเคราะห์ข้อมูล เอกสารและนโยบายต่างๆ ที่เกี่ยวข้องกับการบริหารการศึกษา - ศึกษา สํารวจสภาพปัญหา ความต้องการการบริหารจัดการศึกษาของหน่วยงานทาง การศึกษาทุกระดับทุกประเภทและบริบทในพื้นที่รับผิดชอบ	๘๐ ชั่วโมง	มีข้อมูลสภาพปัจจุบัน ปัญหาและความ ต้องการเกี่ยวกับการบริหารจัดการศึกษาของหน่วยงานทางการศึกษา	กลุ่ม นิเทศฯ
๒ - ๕	<p>วางแผนการขับเคลื่อนและประเมินผลการบริหารจัดการศึกษาร่วมกับหัวหน้าหน่วยงานทางการศึกษาทุกระดับและทุกประเภท (ตามขั้นตอนที่ ๕.๒.๑-๕.๒.๑๐)</p> <p>เสนอแผนการขับเคลื่อน ประสาน เร่งรัด กำกับ ติดตาม ตรวจสอบและประเมินผลการบริหารจัดการศึกษาของหน่วยงานทางการศึกษา คำสั่งแต่งตั้งคณะกรรมการอนุกรรมการบริหารราชการเชิงยุทธศาสตร์</p> <p>ดำเนินการขับเคลื่อนและประเมินผลการบริหารจัดการศึกษตามแผนงานที่กำหนด</p> <p>รวบรวม สรุปผลและรายงานผลการขับเคลื่อนและประเมินผลการบริหารจัดการศึกษา เสนอ อนุกรรมการบริหารราชการเชิงยุทธศาสตร์ และ กศจ. รับทราบ</p>	๒. วางแผนการขับเคลื่อนและประเมินผลการบริหารจัดการศึกษาร่วมกับหัวหน้าหน่วยงานทางการศึกษาทุกระดับและทุกประเภทตามลำดับขั้นตอน ๓. เสนอแผนการขับเคลื่อน ประสาน เร่งรัด กำกับ ติดตาม ตรวจสอบและประเมินผลการบริหารจัดการศึกษาของหน่วยงานทางการศึกษา คำสั่งแต่งตั้งคณะกรรมการอนุกรรมการบริหารราชการเชิงยุทธศาสตร์และ กศจ. พิจารณาเพื่อทราบ/ข้อเสนอแนะ ๔. ดำเนินการขับเคลื่อนและประเมินผลการบริหารจัดการศึกษาตามแผนงานที่กำหนด ๕. รวบรวม สรุปผลและรายงานผลการขับเคลื่อนและประเมินผลการบริหารจัดการศึกษา เสนออนุกรรมการบริหารราชการเชิงยุทธศาสตร์ และ กศจ. รับทราบและพิจารณาสั่งการ	๑๐๐ ชั่วโมง	มีแผนการขับเคลื่อนและการประเมินผลการบริหารจัดการศึกษาจากการมีส่วนร่วมของผู้ที่เกี่ยวข้อง และที่ผ่านความเห็นชอบจาก คณะอนุกรรมการบริหารราชการเชิงยุทธศาสตร์ และ กศจ. มีเอกสารรายงานผลการขับเคลื่อนการบริหารจัดการศึกษา ที่คณะอนุกรรมการบริหารราชการเชิงยุทธศาสตร์ และ กศจ.รับทราบและให้ข้อเสนอแนะ สั่งการ	-กลุ่ม นิเทศฯ -คณะกรรมการ
๖	<p>แจ้งหน่วยงานที่เกี่ยวข้องทราบเพื่อนำผลไปปรับปรุงพัฒนา</p>	๖. แจ้งหน่วยงานที่เกี่ยวข้องทราบเพื่อนำผลไปปรับปรุงพัฒนา	๑๒ ชั่วโมง	เผยแพร่ให้โรงเขื่อนนำไปใช้	กลุ่ม นิเทศฯ

เอกสารอ้างอิง : คู่มือการประเมินผลการบริหารจัดการศึกษาของสถานศึกษา

คำอธิบายสัญลักษณ์ผังขั้นตอน ○ จุดเริ่มต้นหรือสิ้นสุดกระบวนการ □ กิจกรรมงานหรือการปฏิบัติ ◇ การตัดสินใจ ⇄ ทิศทางหรือการเคลื่อนไหวของงาน ○ จุดเชื่อมต่อระหว่างหน้า (ถ้าไม่จบภายใน ๑ หน้า)

งานที่ ๒

งานบูรณาการส่งเสริม สนับสนุน และดำเนินการเกี่ยวกับงานด้านวิชาการ การนิเทศ และแนะแนว การศึกษาทุกระดับ และทุกประเภท การติดตาม และประเมินผลระบบบริหารและการจัดการศึกษา

ชื่องาน งานบูรณาการส่งเสริม สนับสนุน และดำเนินการเกี่ยวกับงานด้านวิชาการ การนิเทศและแนะแนว การศึกษาทุกระดับและทุกประเภท รวมทั้ง ติดตาม และประเมินผลระบบบริหารและการจัดการศึกษา

๑. วัตถุประสงค์

เพื่อให้กับกลุ่มนิเทศ ติดตามและประเมินผล ใช้เป็นแนวทางในการดำเนินงาน ดังนี้

๑.๑ ส่งเสริม สนับสนุน และดำเนินการเกี่ยวกับงานด้านวิชาการ การนิเทศ และแนะแนวการศึกษาของ สถานศึกษาทุกระดับและทุกประเภท

๑.๒ ติดตาม และประเมินผลระบบบริหารและการจัดการศึกษาของสถานศึกษาทุกระดับและทุกประเภท

๒. ขอบเขต

ดำเนินงานส่งเสริม สนับสนุน และดำเนินการเกี่ยวกับงานด้านวิชาการ การนิเทศและแนะแนว การศึกษาของ หน่วยงานทางการศึกษาตามสภาพความต้องการจำเป็นที่ได้วิเคราะห์และสรุปวางแผนร่วมกับ ผู้ที่เกี่ยวข้อง และการ ดำเนินงานนั้นต้องไม่ซ้ำซ้อนกับบทบาทหน้าที่ของหน่วยงานต้นสังกัด

๓. คำจำกัดความ

๓.๑ บูรณาการการนิเทศ หมายถึง กระบวนการแนะนำ ช่วยเหลือสถานศึกษาภายในจังหวัด โดยการทำงานร่วมกันระหว่างหน่วยงานทางการศึกษาภายในจังหวัด ซึ่งผู้นิเทศและผู้รับการนิเทศ (ผู้บริหาร, ครู) ได้วางแผนทำงานร่วมกันเพื่อให้ครูสามารถจัดกิจกรรมการเรียนรู้ หรือทำให้เกิดการปรับปรุงการเรียนการสอนที่มี ประสิทธิภาพ

๓.๒ การส่งเสริม สนับสนุน หมายถึง การเกื้อหนุน ช่วยเหลือ สนับสนุนให้ดีขึ้น

๓.๓ งานวิชาการ หมายถึง การดำเนินงานทุกชนิดเพื่อส่งเสริมพัฒนาการเรียนการสอนของสถานศึกษาให้ เป็นไปอย่างมีประสิทธิภาพ

๓.๔ แนะแนวการศึกษา หมายถึง กระบวนการที่ช่วยให้เข้าใจตนเองและสิ่งแวดล้อม สามารถแก้ปัญหา หรือตัดสินใจได้ถูกต้อง สามารถพัฒนาตนเองได้เต็มความสามารถทุกด้าน และสามารถปรับปรุงตัว และดำเนินชีวิต ได้อย่างมีความสุข

๔. ขั้นตอนการปฏิบัติงาน

๔.๑ ศึกษา วิเคราะห์ ข้อมูล สภาพปัจจุบัน ปัญหาเกี่ยวกับงานวิชาการ การนิเทศและแนะแนว การศึกษาของหน่วยงานทางการศึกษาทุกระดับ ทุกประเภทในจังหวัด

๔.๑.๑. แต่งตั้งคณะกรรมการนิเทศ ติดตามและประเมินผลทางการศึกษาทุกระดับ ทุกประเภท หน่วยงานระดับจังหวัด ตามภาระงานที่ต้องรับผิดชอบร่วมกันแล้วแต่กรณี

- กำหนด บุคคลจากทุกภาคส่วนที่เกี่ยวข้อง เพื่อแต่งตั้งเป็นคณะกรรมการ
- ประสานรายชื่อไปยังหน่วยงานที่เกี่ยวข้อง

- จัดทำหนังสือประสานขออนุญาตหน่วยงาน เพื่อแต่งตั้งเป็นคณะกรรมการ
- เสนอผู้บริหารลงนาม และจัดส่งหนังสือฯ
- เสนอรายชื่อคณะกรรมการ เสนอผู้บริหาร เพื่อพิจารณาและให้ความเห็นชอบ
- จัดทำคำสั่งแต่งตั้งคณะกรรมการ
- เสนอคำสั่งแต่งตั้งฯ ให้พิจารณาลงนาม
- จัดส่งคำสั่งฯ ให้คณะกรรมการเพื่อทราบ พร้อมทั้งเชิญประชุม

๔.๑.๒. ศึกษานโยบายของรัฐบาล กระทรวงศึกษาธิการ

- การศึกษาสภาพปัจจุบันปัญหาและความต้องการงานวิชาการ การนิเทศและแนะแนวการศึกษา เพื่อทราบสภาพ ที่แท้จริง โดยใช้วิธีการสำรวจ
- ศึกษาสภาพและคุณภาพการศึกษาของโรงเรียนทุกระดับ ทุกประเภทในพื้นที่จังหวัด
- สภาพที่เป็นปัญหาและความต้องการการดำเนินการหน่วยงานทางการศึกษาทุกระดับ ทุกประเภทในพื้นที่จังหวัด
- สังเคราะห์ข้อมูลและกำหนดแนวทางตัดสินใจในการแก้ปัญหา
- กำหนดวัตถุประสงค์ เป้าหมายการส่งเสริม สนับสนุนและดำเนินการเกี่ยวกับงานวิชาการ การนิเทศและแนะแนวการศึกษาแก่หน่วยงานที่เกี่ยวข้อง

๔.๒ วางแนวทางในการนิเทศการศึกษาแบบบูรณาการ ร่วมกับหน่วยงานการศึกษาและหน่วยงานอื่นทุก ระดับ ทุกประเภทที่มีส่วนที่เกี่ยวข้องงานวิชาการ การนิเทศและแนะแนวการศึกษา

๔.๒.๑ ทำหนังสือเชิญประชุมเจ้าหน้าที่ในหน่วยงานที่เกี่ยวข้องในการวางแผนวางระบบหรือแนวทางในการนิเทศการศึกษาแบบบูรณาการ

๔.๒.๒ ประชุมคณะทำงานวางแผนจัดทำกรอบประเด็นการติดตาม/

- วางแผนการนำนโยบายของรัฐบาลและกระทรวงศึกษาธิการเกี่ยวกับงานวิชาการ การนิเทศและแนะแนวการศึกษาสู่การนิเทศ
- กำหนดประเด็นเกี่ยวกับงานวิชาการ การนิเทศและแนะแนวการศึกษาสู่การนิเทศ
- ลำดับความสำคัญของนโยบายของรัฐบาลและกระทรวงศึกษาธิการเกี่ยวกับงานวิชาการ การนิเทศและแนะแนวการศึกษาสู่การนิเทศ

- กำหนดกิจกรรมการนิเทศบูรณาการ

- ทำปฏิทินปฏิบัติการนิเทศ

๔.๒.๓ จัดทำเครื่องมือ/จัดทำคู่มือการนิเทศบูรณาการ

- สร้างคู่มือการนิเทศบูรณาการ/คู่มือการนิเทศ
- สร้างแบบสอบถาม แบบสำรวจ แบบประเมินค่า แบบสังเกตพฤติกรรม
- หาคู่มือภาพและทดลองใช้เครื่องมือ
- ปรับปรุงเครื่องมือ
- จัดทำเครื่องมือฉบับสมบูรณ์

๔.๒.๔ ขึ้นประสานแผนงาน/บูรณาการ

- ประชุมคณะทำงานใน ศรจ. เพื่อการทบทวน เป้าหมาย และวัตถุประสงค์ งบประมาณ เวลา ประสานคน และประสานแผนงาน

- จัดทำร่างกรอบสนับสุนน และส่งเสริมการนิเทศการศึกษาทุกระดับ นำเสนอ
คณะกรรมการ

๔.๒.๕ ชั้นเตรียมการ

- ๑) ทำหนังสือเชิญประชุมคณะกรรมการของ ศธจ. ในการนิเทศ ติดตามและประเมินผล
 - กำหนดงานที่จะทำ
 - แบ่งงานรับผิดชอบ
 - บันทึกขอความเห็นชอบจัดซื้อจัดจ้าง (เอกสารการประชุม) วัสดุ อุปกรณ์การประชุม
- ๒) เตรียมการจัดหาสถานที่จัดประชุมคณะนิเทศ/นิเทศบูรณาการ

๔.๓. ดำเนินการสนับสุนน และส่งเสริมการนิเทศการศึกษา/นิเทศบูรณาการ งานวิชาการและการแนะ
แนวทุกระดับ ทุกประเภท

๔.๓.๑ ประชุมคณะกรรมการวางแผนสนับสุนน และส่งเสริมการนิเทศการศึกษาทุกระดับ

- เสนอกรอบสนับสุนน และส่งเสริมการนิเทศการศึกษาทุกระดับ คณะทำงาน
- เสนอการจัดสายการนิเทศ/ นิเทศบูรณาการ ติดตามและประเมินผล
- จัดระบบการนิเทศที่สอดคล้องกับทุกหน่วยงานระดับจังหวัดในพื้นที่รับผิดชอบ
- การกำหนดแผนในการนิเทศ / นิเทศบูรณาการ
- จัดทำตารางการนิเทศ / นิเทศบูรณาการ
- จัดเตรียมข้อมูล เอกสารและอุปกรณ์ตามความต้องการและการร้องขอของหน่วยงานต่าง ๆ
- ปรับปรุงแก้ไขร่างกรอบแนวทาง ตามข้อเสนอแนะของคณะกรรมการฯ กศจ.
- จัดทำบันทึกเสนอร่างกรอบแนวทางฯ เสนอผู้บริหารให้ทราบ / ข้อเสนอแนะ

๔.๓.๒ ประสานงานกับหน่วยงานสถานศึกษากลุ่มเป้าหมายในพื้นที่ และดำเนินการนิเทศ
ติดตาม และประเมินผล

- จัดทำหนังสือการประสานฝ่ายต่างๆ ทุกหน่วยงานทั้งในระบบ นอกกระบบและการศึกษา
ตาม อัยาศัย หน่วยงานระดับจังหวัด เสนอ ศธจ. ลงนาม

- จัดส่งหนังสือถึงทุกหน่วยงาน
- ประสานทุกฝ่าย ทุกหน่วยงานที่เกี่ยวข้อง
- ประสานงานด้านวัสดุอุปกรณ์และสิ่งอำนวยความสะดวก
- ประสานกำหนดเวลาในการนิเทศ / นิเทศบูรณาการ ในแต่ละช่วง

๔.๓.๓ ลงพื้นที่เพื่อดำเนินการนิเทศ และนิเทศบูรณาการ ติดตามและประเมินผลตามแผนที่กำหนด

๔.๓.๔ ประชุมเพื่อวิเคราะห์และสรุปผลรายงานการนิเทศ / นิเทศบูรณาการ ติดตามและประเมินผล

๔.๓.๕ จัดทำเอกสารรายงานสรุปผลการนิเทศ ติดตามและประเมินผล

๔.๓.๖ ประชุมเชิงปฏิบัติการนำเสนอผลการดำเนินงาน และแลกเปลี่ยนเรียนรู้

๔.๓.๗ รายงานผู้บังคับบัญชาตามลำดับ

๔.๓.๘ การรายงานการนิเทศ / นิเทศบูรณาการ เชิงวิชาการ และเผยแพร่ผลงาน

๕. Flow Chart การปฏิบัติงาน

งานบูรณาการส่งเสริม สนับสนุน และดำเนินการเกี่ยวกับงานด้านวิชาการ การนิเทศและแนะแนว การศึกษาทุกระดับและทุกประเภท รวมทั้ง ติดตาม และประเมินผลระบบบริหารและการจัดการศึกษา

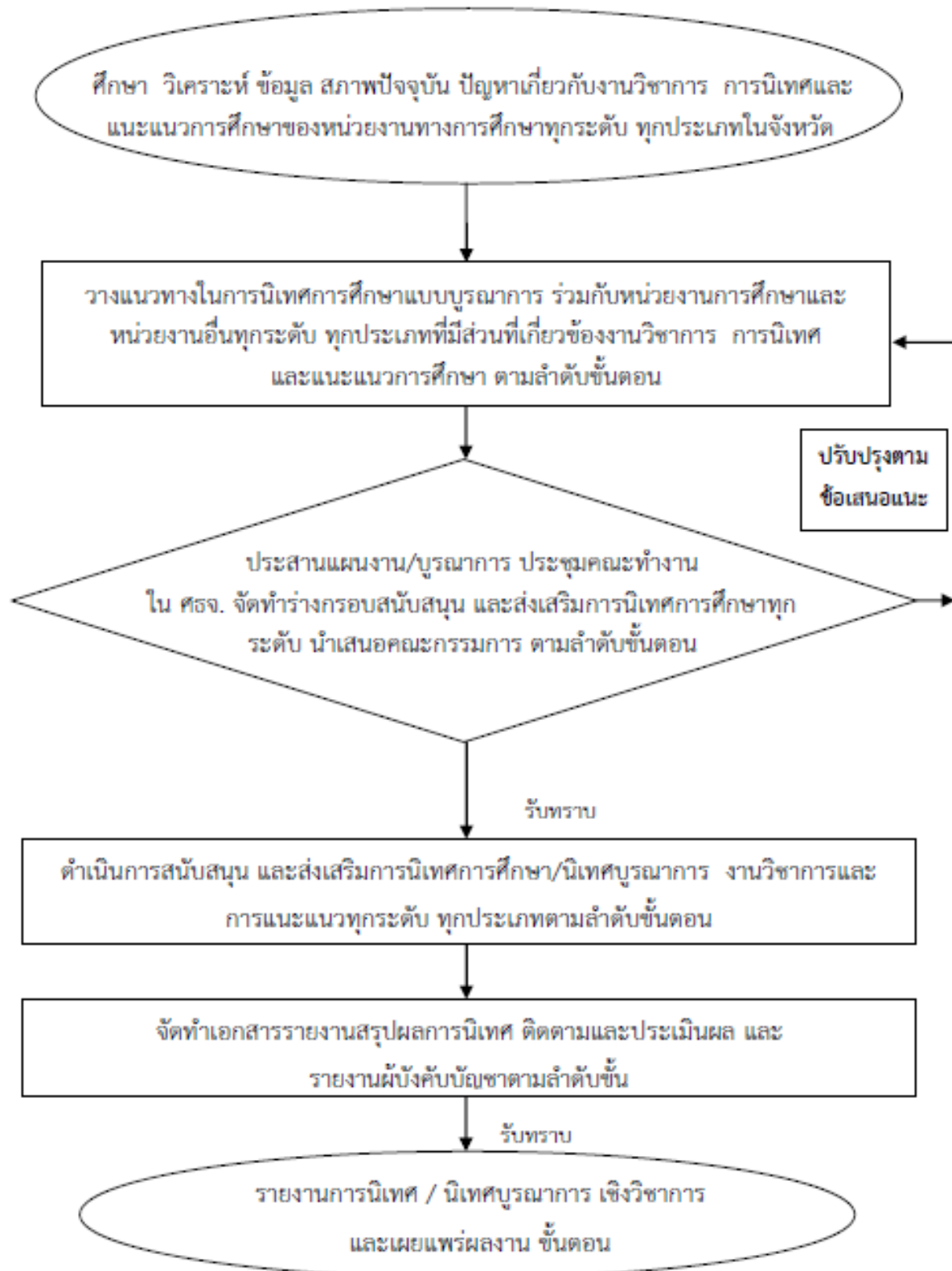

๖. แบบฟอร์มที่ใช้

แผนการส่งเสริม สนับสนุน และดำเนินการเกี่ยวกับงานด้านวิชาการ การนิเทศและแนะแนวการศึกษา
ทุก ระดับและทุกประเภท

๗. กฎหมายที่เกี่ยวข้อง

๗.๑ แผนการศึกษาแห่งชาติ พ.ศ. ๒๕๖๐ – ๒๕๗๕

๗.๒ นโยบายของรัฐบาล

๗.๓ นโยบายของกระทรวงศึกษาธิการที่เกี่ยวข้อง

๗.๔ คำสั่งหัวหน้าคณะรักษาความสงบแห่งชาติที่ ๑๙/๒๕๖๐ เรื่องการปฏิรูปการศึกษาในภูมิภาค
ของกระทรวงศึกษาธิการลงวันที่ ๓ เมษายน ๒๕๖๐

๘. เอกสารอ้างอิง

- คู่มือการบริหารงานด้านวิชาการ
- คู่มือการนิเทศภายใน
- คู่มือการแนะแนวการศึกษา

๙. กระบวนการและมาตรฐานงาน

ชื่องาน งานบูรณาการส่งเสริม สนับสนุน และดำเนินการเกี่ยวกับงานด้านวิชาการ การนิเทศและแนะแนวการศึกษาทุกระดับและทุกประเภท รวมทั้ง ติดตาม และประเมินผลระบบบริหารและการจัดการศึกษา					
วัตถุประสงค์ ๑. ส่งเสริม สนับสนุน และดำเนินการเกี่ยวกับงานด้านวิชาการ การนิเทศ และแนะแนวการศึกษาของสถานศึกษาทุกระดับและทุกประเภท ๒. ติดตาม และประเมินผลระบบบริหารและการจัดการศึกษาของสถานศึกษาทุกระดับและทุกประเภท					
ลำดับที่	ผังขั้นตอนการดำเนินการ	รายละเอียดงาน	เวลาดำเนินการ	มาตรฐานคุณภาพงาน	ผู้รับผิดชอบ
๑		๑ ศึกษา วิเคราะห์ ข้อมูล สภาพปัจจุบัน ปัญหาเกี่ยวกับงานวิชาการ การนิเทศและแนะแนวการศึกษาของหน่วยงานทางการศึกษาทุกระดับ ทุกประเภทในจังหวัด ๑.๑. แต่งตั้งคณะกรรมการนิเทศฯ ๑.๒. ศึกษานโยบายของรัฐบาล กระทรวงศึกษาธิการ	๘๐ ชั่วโมง		กลุ่มนิเทศฯ
๒ - ๕		๒. วางแนวทางในการนิเทศการศึกษาแบบบูรณาการ ร่วมกับหน่วยงานการศึกษาและหน่วยงานอื่นทุกระดับ ทุกประเภทที่มีส่วนเกี่ยวข้องกับงานวิชาการ การนิเทศและแนะแนวการศึกษา ๒.๑ ทำหนังสือเชิญประชุมเจ้าหน้าที่ในหน่วยงานที่เกี่ยวข้องในการวางแผนวางระบบหรือแนวทางในการนิเทศการศึกษาแบบบูรณาการ ๒.๒ ประชุมคณะทำงานวางแผนจัดทำกรอบประเด็นการติดตาม/ ๒.๓ จัดทำจัดทำเครื่องมือ/จัดทำคู่มือการนิเทศบูรณาการ ๒.๔ ขึ้นประสานแผนงาน/บูรณาการ ๒.๕ ขึ้นเตรียมการ ๓. ดำเนินการสนับสนุน และส่งเสริมการนิเทศการศึกษา/นิเทศบูรณาการ งานวิชาการและการแนะแนวทุกระดับ ทุกประเภท ๓.๑ ประชุมคณะทำงานการวางแผนสนับสนุน และส่งเสริมการนิเทศ ๓.๒ ประสานงานกับหน่วยงานสถานศึกษากลุ่มเป้าหมายในพื้นที่ ๓.๓ ลงพื้นที่เพื่อดำเนินการนิเทศ และนิเทศบูรณาการ ติดตามฯ ๓.๔ ประชุมเพื่อวิเคราะห์และสรุปผลรายงานการนิเทศ / นิเทศบูรณาการ ติดตามและประเมินผล ๓.๕ จัดทำเอกสารรายงานสรุปผลการนิเทศ ติดตามและประเมินผล ๓.๖ ประชุมเชิงปฏิบัติการนำเสนองานดำเนินการ และแลกเปลี่ยนเรียนรู้ ๓.๗ รายงานผู้บังคับบัญชาตามลำดับ	๓๖๐ ชั่วโมง ๘๒๐ ชั่วโมง		กลุ่มนิเทศฯ
๖		๓.๘ การรายงานการนิเทศ / นิเทศบูรณาการ เชิงวิชาการ และเผยแพร่ผลงาน	๑๒๐ ชั่วโมง	เผยแพร่ให้โรงเรียนนำไปใช้	กลุ่มนิเทศฯ
เอกสารอ้างอิง : คู่มือการบริหารงานด้านวิชาการ, คู่มือการนิเทศภายใน และคู่มือการแนะแนวการศึกษา					
คำอธิบายสัญลักษณ์ผังขั้นตอน ○ จุดเริ่มต้นหรือสิ้นสุดกระบวนการ □ กิจกรรมงานหรือการปฏิบัติ ◇ การตัดสินใจ ⇄ ทิศทางหรือการเคลื่อนไหวของงาน ○ จุดเชื่อมต่อระหว่างหน้า (ถ้าไม่พบภายใน ๓ หน้า)					

งานที่ ๓

งานส่งเสริมและพัฒนาการวิเคราะห์วิจัยนิเทศ ติดตาม และประเมินผล

ชื่องาน งานส่งเสริมและพัฒนาการวิเคราะห์วิจัยการนิเทศ ติดตาม และประเมินผล

๑. วัตถุประสงค์

๑.๑ เพื่อส่งเสริม สนับสนุนให้มีการวิจัยเพื่อพัฒนาระบบการนิเทศ ติดตาม และประเมินผล

๑.๒ เพื่อส่งเสริม สนับสนุน ให้มีการแลกเปลี่ยนเรียนรู้งาน วิเคราะห์ วิจัย ที่เกี่ยวกับการนิเทศ ติดตาม และประเมินผล

๒. ขอบเขตงาน

งานส่งเสริมและพัฒนาวิเคราะห์วิจัยระบบการนิเทศ ติดตาม และประเมินผล

๓. คำจำกัดความ

งานส่งเสริมและพัฒนาการนิเทศ ติดตาม และประเมินผล หมายถึง การปรับปรุง และพัฒนาระบบการนิเทศ ติดตาม และประเมินผลให้ดีขึ้น เพื่อให้เหมาะสมและสอดคล้องกับบริบท สภาพสังคม และการเปลี่ยนแปลงในทุก ๆ ด้าน

๔. ขั้นตอนปฏิบัติงาน

๔.๑ ศึกษา วิเคราะห์หรือ สนับสนุนส่งเสริมงานวิจัย เพื่อพัฒนาระบบการนิเทศการศึกษา / นิเทศ บูรณาการ หรือแนวทางการนิเทศการศึกษาให้มีประสิทธิภาพ

- ศึกษาเอกสาร ตาราเกี่ยวกับงานวิจัย
- ศึกษาหลักการทาวิจัยระเบียบวิธีวิจัยทางการศึกษา กระบวนการ และการออกแบบการวิจัย

๔.๒ การวางแผนการวิจัย

- จัดเตรียมเอกสารประกอบการวางแผนการวิจัย
- กำหนดแนวทางดำเนินการวิจัย
- ประสานไปยังหน่วยงานที่เกี่ยวข้องในการวิจัย

๔.๓ การดำเนินการวิจัยและการรวบรวมข้อมูลระบบการนิเทศ ติดตาม และประเมินผล

- การดำเนินการวิจัยและการรวบรวมข้อมูล
- ศึกษาสถิติพื้นฐาน การวิเคราะห์ข้อมูลเพื่อการวิจัย และการใช้คอมพิวเตอร์เพื่อการวิจัยศึกษา
- การเก็บรวบรวมข้อมูลและวิเคราะห์ข้อมูล

๔.๔ การสรุปผลการวิจัยและเขียนรายงานการวิจัย

๔.๕ การนำผลการวิจัยไปใช้เพื่อพัฒนาระบบการนิเทศการศึกษาหรือแนวทางการนิเทศการศึกษาให้มีประสิทธิภาพ

๔.๖ เผยแพร่และประชาสัมพันธ์

๕. Flow Chart การปฏิบัติงาน

งานส่งเสริมและพัฒนาการวิเคราะห์วิจัยการนิเทศ ติดตาม และประเมินผล

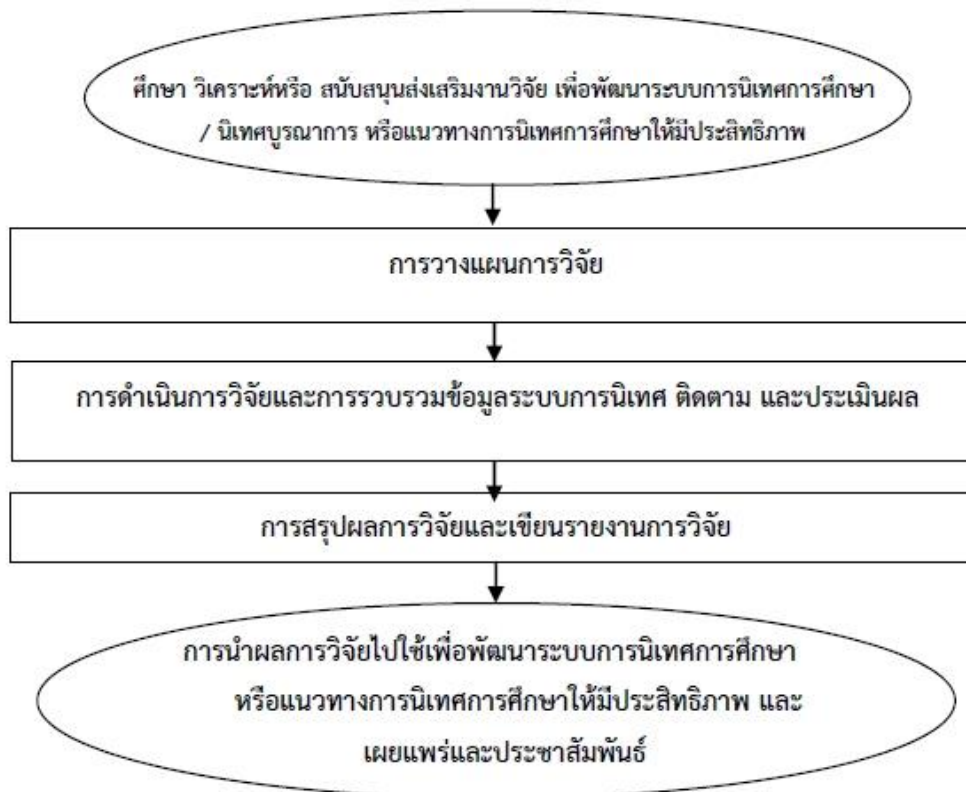

๖. กระบวนการและมาตรฐานงาน

ชื่องาน งานส่งเสริมและพัฒนาการวิเคราะห์วิจัยการนิเทศ ติดตาม และประเมินผล					
วัตถุประสงค์ ๑. เพื่อส่งเสริม สนับสนุนให้มีการวิจัยเพื่อพัฒนาระบบการนิเทศ ติดตาม และประเมินผล					
๒. เพื่อส่งเสริม สนับสนุน ให้มีการแลกเปลี่ยนเรียนรู้งาน วิเคราะห์ วิจัย ที่เกี่ยวกับการนิเทศ ติดตาม และประเมินผล					
ลำดับที่	ผังขั้นตอนการดำเนินการ	รายละเอียดงาน	เวลาดำเนินการ	มาตรฐานคุณภาพงาน	ผู้รับผิดชอบ
๑๑-๖	<pre> graph TD A([ศึกษา วิเคราะห์หรือ สนับสนุนและเฝ้างานวิจัย เพื่อพัฒนาระบบการนิเทศการศึกษา / นิเทศบูรณาการ หรือแนวทางการนิเทศการศึกษาให้มีประสิทธิภาพ]) --> B[การวางแผนการวิจัย] B --> C[การดำเนินการวิจัยและการรวบรวมข้อมูลระบบการนิเทศ ติดตาม และประเมินผล] C --> D[การสรุปผลการวิจัยและเขียนรายงานการวิจัย] D --> E([การนำผลการวิจัยไปใช้เพื่อพัฒนาระบบการนิเทศการศึกษา หรือแนวทางการนิเทศการศึกษาให้มีประสิทธิภาพ และ เผยแพร่และประชาสัมพันธ์]) </pre>	๑. ศึกษา วิเคราะห์หรือ สนับสนุนส่งเสริมงานวิจัย เพื่อพัฒนาระบบการนิเทศ การศึกษา / นิเทศบูรณาการ หรือแนวทางการนิเทศการศึกษาให้มีประสิทธิภาพ ๒. การวางแผนการวิจัย ๓. การดำเนินการวิจัยและการรวบรวมข้อมูลระบบการนิเทศ ติดตาม และประเมินผล ๔. การสรุปผลการวิจัยและเขียนรายงานการวิจัย ๕. การนำผลการวิจัยไปใช้เพื่อพัฒนาระบบการนิเทศการศึกษาหรือแนวทางการนิเทศการศึกษาให้มีประสิทธิภาพ ๖. เผยแพร่และประชาสัมพันธ์	๓๖๐ ชั่วโมง ๗๐ ชั่วโมง ๖๓๐ ชั่วโมง ๒๕๐ ชั่วโมง ๘๒๐ ชั่วโมง ๓๔ ชั่วโมง	คุณภาพของวิเคราะห์ วิจัย เกี่ยวกับการพัฒนาหลักสูตร สถานศึกษา การจัดการเรียนการสอน แหล่งเรียนรู้และสื่อการเรียนรู้	กลุ่มนิเทศฯ
เอกสารอ้างอิง : ๑. คำสั่งหัวหน้าคณะรักษาความสงบแห่งชาติที่ ๓๘/๒๕๖๐ เรื่องการปฏิรูปการศึกษาในภูมิภาคของกระทรวงศึกษาธิการลงวันที่ ๓ เมษายน ๒๕๖๐ ๒. แผนการศึกษาแห่งชาติ พ.ศ. ๒๕๖๐ - ๒๕๗๔					
คำอธิบายสัญลักษณ์ผังขั้นตอน ○ จุดเริ่มต้นหรือสิ้นสุดกระบวนการงาน □ กิจกรรมงานหรือการปฏิบัติ ◇ การตัดสินใจ ◀▶ พัดทางหรือการเคลื่อนไหวของงาน ○ จุดเชื่อมต่อระหว่างหน้า (ถ้าไม่จบภายใน ๑ หน้า)					

บทที่ ๔

การปฏิบัติงานพัฒนามาตรฐาน และการประกันคุณภาพการศึกษา

การปฏิบัติงานงานพัฒนามาตรฐาน และการประกันคุณภาพการศึกษามีกรอบกระบวนการงานภายในกลุ่มจำนวน ๒ งาน และการปฏิบัติงานร่วมกับหรือสนับสนุนการปฏิบัติงานของหน่วยงานอื่นที่เกี่ยวข้องหรือที่ได้รับมอบหมาย ดังนี้

๑. งานขับเคลื่อนระบบการประกันคุณภาพการศึกษา
๒. งานศึกษาวิจัยผลการประเมินคุณภาพภายในสถานศึกษา



งานที่ ๑

กลุ่มงานพัฒนามาตรฐานและการประกันคุณภาพการศึกษา

ชื่องาน งานขับเคลื่อนระบบการประกันคุณภาพการศึกษา

๑. วัตถุประสงค์

๑.๑ เพื่อสร้างความเข้าใจการจัดทำและพัฒนามาตรฐานการศึกษาให้สอดคล้องกับมาตรฐานการศึกษาชาติ จุดเน้น และยุทธศาสตร์ของจังหวัด

๑.๒ เพื่อส่งเสริม สนับสนุนให้หน่วยงานทางการศึกษาทุกสังกัดพัฒนามาตรฐานการศึกษาของหน่วยงานให้สอดคล้องกับมาตรฐานการศึกษาชาติและจุดเน้นหรือยุทธศาสตร์ของจังหวัด

๑.๓ เพื่อจัดทำแผนพัฒนาระบบการประกันคุณภาพการศึกษาแบบมีส่วนร่วม กับทุกหน่วยงานการศึกษาทุกระดับเพื่อขับเคลื่อนคุณภาพการศึกษาระดับจังหวัด

๑.๔ เพื่อนิเทศติดตามการดำเนินงานขับเคลื่อนระบบการประกันคุณภาพการศึกษาร่วมกับทุกหน่วยงานการศึกษาทุกระดับ

๒. ขอบเขตงาน

๒.๑ ประสานงานสร้างความเข้าใจงานขับเคลื่อนระบบการประกันคุณภาพการศึกษากับหน่วยงานการศึกษาในจังหวัดทุกสังกัด

๒.๒ ส่งเสริม สนับสนุนให้หน่วยงานการศึกษาทุกสังกัดพัฒนามาตรฐานการศึกษาให้สอดคล้องกับมาตรฐานการศึกษาชาติและจุดเน้นหรือยุทธศาสตร์ของจังหวัด

๒.๓ ร่วมกับหน่วยงานการศึกษาระดับจังหวัดจัดทำแผนพัฒนาระบบการประกันคุณภาพการศึกษาให้เป็น ส่วนหนึ่งของแผนพัฒนาคุณภาพการศึกษาระดับจังหวัด

๒.๔ นิเทศ ติดตาม กำกับแบบบูรณาการ ในการดำเนินการระบบการประกันคุณภาพหน่วยงานการศึกษา ทุกสังกัดในจังหวัด

๓. คำจำกัดความ

๓.๑ แผนพัฒนาการศึกษา หมายถึง แผนพัฒนาคุณภาพการศึกษาที่ส่งผลให้การขับเคลื่อนระบบการประกันคุณภาพการศึกษาภายในสถานศึกษาทุกสังกัดเป็นไปตามมาตรฐานการศึกษาชาติ

๓.๒ ระบบการประกันคุณภาพการศึกษา หมายถึง ระบบการพัฒนาคุณภาพการศึกษาที่ประกาศในกฎกระทรวงการประกันคุณภาพการศึกษา พ.ศ.๒๕๖๑

๓.๓ หน่วยงานต้นสังกัด หมายถึง หน่วยงานการศึกษาทั้งในระบบและนอกระบบทุกสังกัด

๓.๔ คณะกรรมการระดับจังหวัด หมายถึง ผู้ได้รับแต่งตั้งจากผู้ว่าราชการจังหวัด เป็นคณะกรรมการดำเนินงานระบบการประกันคุณภาพการศึกษา

๓.๕ หน่วยงานการศึกษา หมายถึง หน่วยงานการศึกษาตามกฎหมาย ที่รับผิดชอบระดับจังหวัด ประกอบด้วย

๓.๕.๑ หน่วยงานในสังกัดกระทรวงศึกษาธิการ ได้แก่

๑) สำนักงานคณะกรรมการการศึกษาขั้นพื้นฐาน

๒) สำนักงานคณะกรรมการการอาชีวศึกษา

๓) สำนักงานการศึกษานอกระบบและการศึกษาตามอัธยาศัย

- ๔) สำนักงานคณะกรรมการส่งเสริมการศึกษาเอกชน
 - ๕) สำนักงานคณะกรรมการการอุดมศึกษา
- ๓.๕.๒ หน่วยงานนอกสังกัดกระทรวงศึกษาธิการ ได้แก่
- ๑) สำนักงานตำรวจแห่งชาติ
 - ๒) สำนักงานส่งเสริมการปกครองส่วนจังหวัด
 - ๓) สำนักงานพระพุทธศาสนา
 - ๔) กระทรวงการท่องเที่ยวและกีฬา
 - ๕) สถาบันพระบรมราชชนก
 - ๖) สถาบันบัณฑิตพัฒนศิลป์

๔. ขั้นตอนปฏิบัติงาน

๔.๑ ศึกษาสภาพการดำเนินงานและปัญหาการจัดระบบการประกันคุณภาพภายในของหน่วยงานต้นสังกัดและสถานศึกษาทุกสังกัด

๔.๒ นำผลการศึกษาสภาพและปัญหาการจัดระบบการประกันคุณภาพภายในของสถานศึกษาทุกสังกัดมาจัดทำข้อมูลสารสนเทศเพื่อวางแผนในการพัฒนาระบบการประกันคุณภาพการศึกษาร่วมกับหน่วยงานทางการศึกษาทุกสังกัด

๔.๓ จัดทำแผนพัฒนาระบบการประกันคุณภาพเสนอต่อที่ประชุมคณะอนุกรรมการบริหารราชการเชิงยุทธศาสตร์ และคณะกรรมการการศึกษาจังหวัดพิจารณาให้ความเห็นชอบ

๔.๔ ส่งเสริม สนับสนุนให้หน่วยงานทางการศึกษาทุกสังกัดจัดทำและพัฒนามาตรฐานการศึกษาของหน่วยงานให้สอดคล้องกับมาตรฐานการศึกษาชาติ และจุดเน้นหรือยุทธศาสตร์ของจังหวัด

๔.๕ นิเทศ ติดตาม กำกับ หรือดำเนินการ ตามที่กำหนดไว้ในแผนพัฒนาระบบการประกันคุณภาพการศึกษา

๔.๖ สรุปรายงานผลการดำเนินงานขับเคลื่อนระบบการประกันคุณภาพการศึกษา นำเสนอคณะอนุกรรมการบริหารราชการเชิงยุทธศาสตร์ และ คณะกรรมการการศึกษาจังหวัดเพื่อทราบและเผยแพร่

๕. Flow Chart การปฏิบัติงาน

ขับเคลื่อนระบบการประกันคุณภาพการศึกษา



๖. แบบฟอร์มที่ใช้

- ๖.๑ เครื่องมือในการเก็บรวบรวมข้อมูลสารสนเทศระบบการประกันคุณภาพการศึกษา
- ๖.๒ แบบสรุปข้อมูลสารสนเทศระบบการประกันคุณภาพการศึกษา
- ๖.๓ เครื่องมือนิเทศ ติดตาม กำกับ
- ๖.๔ แบบสรุปรายงานผลการดำเนินงาน

๗. ขอกฎหมายที่เกี่ยวข้อง

- ๗.๑ กฎกระทรวงการประกันคุณภาพการศึกษา พ.ศ. ๒๕๖๑
- ๗.๒ ประกาศกระทรวงศึกษาธิการ เรื่อง ให้ใช้มาตรฐานการศึกษา ระดับปฐมวัย ระดับการศึกษาขั้นพื้นฐานและ ระดับการศึกษาขั้นพื้นฐานศูนย์การศึกษาพิเศษ
- ๗.๓ แผนการศึกษาแห่งชาติ พ.ศ. ๒๕๖๐ - ๒๕๗๙ (นายธีรเกียรติ เจริญเศรษฐศิลป์)
- ๗.๔ จุดเน้นเชิงนโยบายรัฐมนตรีว่าการกระทรวงศึกษาธิการ
- ๗.๕ ระเบียบกระทรวงศึกษาธิการ การประกันคุณภาพการศึกษา พ.ศ. ๒๕๖๐
- ๗.๖ ประกาศกระทรวงศึกษาธิการเรื่อง ให้ใช้มาตรฐานการศึกษาระดับปฐมวัย ระดับการศึกษา ขั้นพื้นฐาน และระดับการศึกษาขั้นพื้นฐานศูนย์การศึกษาพิเศษ (ลงวันที่ ๖ สิงหาคม ๒๕๖๑)
- ๗.๗ มาตรฐานการศึกษาชาติ พ.ศ.๒๕๖๑
- ๗.๘ ยุทธศาสตร์จังหวัด

๘. เอกสารอ้างอิง

๙. กระบวนการและมาตรฐานงาน

ชื่องาน (กระบวนการ) ขับเคลื่อนระบบการประกันคุณภาพการศึกษา					
วัตถุประสงค์ ๑. เพื่อสร้างความเข้าใจการจัดทำและพัฒนาระบบการศึกษให้สอดคล้องกับมาตรฐานการศึกษาชาติ จุดเน้น และยุทธศาสตร์ของจังหวัด ๒. เพื่อส่งเสริม สนับสนุนให้หน่วยงานทางการศึกษาทุกสังกัดพัฒนามาตรฐานการศึกษาของหน่วยงานให้สอดคล้องกับมาตรฐานการศึกษาชาติและจุดเน้นหรือยุทธศาสตร์ของจังหวัด ๓. เพื่อจัดทำแผนพัฒนาระบบการประกันคุณภาพการศึกษาแบบมีส่วนร่วม กับทุกหน่วยงานการศึกษาทุกระดับเพื่อขับเคลื่อนคุณภาพการศึกษาระดับจังหวัด ๔. เพื่อให้เกิดติดตามการดำเนินงานขับเคลื่อนระบบการประกันคุณภาพการศึกษาร่วมกับทุกหน่วยงานการศึกษาทุกระดับ					
ลำดับที่	ผังขั้นตอนการดำเนินการ	รายละเอียดงาน	เวลาดำเนินการ	มาตรฐานคุณภาพงาน	ผู้รับผิดชอบ
๑		๑. แต่งตั้งคณะกรรมการดำเนินงาน ๒. ประสานหน่วยงานทางการศึกษาทุกสังกัด ศึกษาบริบทการจัดการศึกษาทุกระดับในจังหวัด ๓. จัดทำเครื่องมือในการเก็บรวบรวมข้อมูล ๔. ดำเนินการเก็บรวบรวมข้อมูลการดำเนินงานของหน่วยงานการศึกษา	๑๕ ชั่วโมง ๓๘๐ ชั่วโมง ๒๔๐ ชั่วโมง ๒,๓๐๐ ชั่วโมง	๑. คำสั่งแต่งตั้งคณะกรรมการ ๒. จัดทำเครื่องมือรวบรวมข้อมูล ๓. รวบรวมข้อมูลสารสนเทศ	กลุ่ม นิเทศฯ
๒ - ๔		๑. ศึกษาข้อมูลสารสนเทศสภาพปัญหาการจัดการศึกษาภายในบริบท ๒. จัดทำแผนพัฒนาระบบการประกันคุณภาพการศึกษา ๓. นำแผนพัฒนาระบบการประกันคุณภาพการศึกษาเสนอต่อคณะกรรมการศึกษาธิการจังหวัด ๔. ปรับปรุงแก้ไขตามมติคณะกรรมการศึกษาธิการจังหวัดเสนอแนะ ๕. แจ้งหน่วยงานการศึกษาที่เกี่ยวข้องทราบเตรียมดำเนินการตามแผน	๓๘๐ ชั่วโมง ๒๔๐ ชั่วโมง ๔๐ ชั่วโมง ๓๒๐ ชั่วโมง ๓๘๐ ชั่วโมง	๑. คำสั่งแต่งตั้งคณะกรรมการนิเทศระดับจังหวัด ๒. ครม. มีแผนการพัฒนาระบบประกันคุณภาพระดับจังหวัด ๓. ผลการนิเทศติดตาม	กลุ่ม นิเทศฯ
๕		๑. แต่งตั้งคณะกรรมการนิเทศระดับจังหวัด ๒. กำหนดปฏิทินและประสานหน่วยงานการศึกษาทราบ ๓. ร่วมกับหน่วยงานต้นสังกัด นิเทศให้ความช่วยเหลือ และพัฒนา ๔. นิเทศ ติดตาม กำกับ หรือดำเนินการ ตามที่ปฏิทิน	๓๐๐ ชั่วโมง ๓๔๐ ชั่วโมง ๓,๔๔๐ ชั่วโมง ๓,๒๐๐ ชั่วโมง	๑. คำสั่งแต่งตั้งคณะกรรมการนิเทศระดับจังหวัด ๒. กำหนดปฏิทินการนิเทศ ๓. นิเทศติดตามผล	กลุ่ม นิเทศฯ

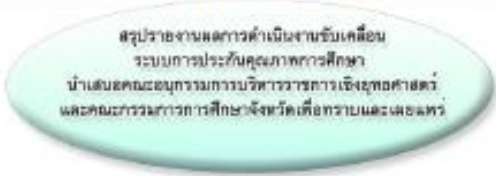
ชื่องาน (กระบวนการ) ขับเคลื่อนระบบการประกันคุณภาพการศึกษา					
วัตถุประสงค์ ๑. เพื่อสร้างความเข้าใจการจัดทำและพัฒนามาตรฐานการศึกษาให้สอดคล้องกับมาตรฐานการศึกษาชาติ จุดเน้น และยุทธศาสตร์ของจังหวัด ๒. เพื่อส่งเสริม สนับสนุนให้หน่วยงานทางการศึกษาทุกสังกัดพัฒนามาตรฐานการศึกษาของหน่วยงานให้สอดคล้องกับมาตรฐานการศึกษาชาติและจุดเน้นหรือยุทธศาสตร์ของจังหวัด ๓. เพื่อจัดทำแผนพัฒนาระบบการประกันคุณภาพการศึกษาแบบมีส่วนร่วม กับทุกหน่วยงานการศึกษาทุกระดับเพื่อขับเคลื่อนคุณภาพการศึกษาระดับจังหวัด ๔. เพื่อเฝ้าติดตามการดำเนินงานขับเคลื่อนระบบการประกันคุณภาพการศึกษาร่วมกับทุกหน่วยงานการศึกษาทุกระดับ					
ลำดับที่	ผังขั้นตอนการดำเนินการ	รายละเอียดงาน	เวลาดำเนินการ	มาตรฐานคุณภาพงาน	ผู้รับผิดชอบ
๖	 <p>สรุปรายงานผลการดำเนินงานขับเคลื่อนระบบการประกันคุณภาพการศึกษา นำเสนอคณะกรรมการบริหารการเงินยุทธศาสตร์ และคณะกรรมการการศึกษาจังหวัดเพื่อทราบและเผยแพร่</p>	๑. รวบรวมผลการพัฒนางานระบบการประกันคุณภาพการศึกษาหน่วยงานในสังกัด ๒. เผยแพร่ผลการปฏิบัติที่ดีให้หน่วยงานทางการศึกษาและหน่วยงานที่เกี่ยวข้องเป็นเอกสาร/ทางระบบอิเล็กทรอนิกส์/เว็บไซต์/E-office	๒๕๐ ชั่วโมง ๓๘๐ ชั่วโมง	๑. รายงานการพัฒนากฎหมายการศึกษา ๒. เผยแพร่ผลงานของหน่วยงานการศึกษาระดับจังหวัด	กลุ่มนิเทศฯ
เอกสารอ้างอิง : กฎกระทรวงการประกันคุณภาพการศึกษา พ.ศ. ๒๕๖๓					

งานที่ ๒

งานศึกษาวิจัยผลการประเมินคุณภาพภายในสถานศึกษา

ชื่องาน งานศึกษาวิจัยผลการประเมินคุณภาพภายในของสถานศึกษา

๑. วัตถุประสงค์

๑.๑ เพื่อ ส่งเสริม สนับสนุนให้หน่วยงานทางทางการศึกษาพัฒนางานวิจัยเพื่อพัฒนาคุณภาพการประกัน คุณภาพภายในสถานศึกษา

๑.๒ เพื่อรวบรวมผลงานวิจัยให้หน่วยการศึกษาทุกสังกัดได้ศึกษาและใช้เป็นแนวทางในการพัฒนา

๑.๓ เพื่อสังเคราะห์งานวิจัย จัดทำรูปแบบการประกันคุณภาพการศึกษาของจังหวัด เพื่อนำเสนอคณะกรรมการศึกษาธิการจังหวัดทราบ และเผยแพร่

๒. ขอบเขตงาน

๒.๑ ส่งเสริมสนับสนุนการทำวิจัยของหน่วยงานการศึกษาทุกสังกัด

๒.๒ ได้รูปแบบงานวิจัยที่เกี่ยวข้องกับระบบการประกันคุณภาพการศึกษา

๒.๓ หน่วยงานการศึกษาทุกสังกัดในจังหวัด มีระบบการประกันคุณภาพการศึกษาที่มีคุณภาพเป็นที่ยอมรับ

๓. คำจำกัดความ

๓.๑ งานวิจัย หมายถึง กระบวนการค้นคว้าหาความรู้อย่างเป็นระบบเพื่อพัฒนาคุณภาพงาน

๓.๒ การประกันคุณภาพภายใน หมายถึง การบริหารจัดการและการดำเนินกิจกรรมตามปกติ ของสถานศึกษา เพื่อพัฒนาคุณภาพผู้เรียนอย่างต่อเนื่องและเป็นที่ยอมรับ

๓.๓ หน่วยงานการศึกษา หมายถึง หน่วยงานการศึกษาตามกฎหมาย ที่จัดการศึกษาในความรับผิดชอบของจังหวัด ประกอบด้วย

๓.๓.๑ หน่วยงานในสังกัดกระทรวงศึกษาธิการ ได้แก่

- ๑) สำนักงานคณะกรรมการการศึกษาขั้นพื้นฐาน
- ๒) สำนักงานคณะกรรมการการอาชีวศึกษา
- ๓) สำนักงานการศึกษานอกระบบและการศึกษาตามอัธยาศัย
- ๔) สำนักงานคณะกรรมการส่งเสริมการศึกษาเอกชน
- ๕) สำนักงานคณะกรรมการการอุดมศึกษา

๓.๓.๒ หน่วยงานนอกสังกัดกระทรวงศึกษาธิการ ได้แก่

- ๑) สำนักงานตำรวจแห่งชาติ
- ๒) สำนักงานส่งเสริมการปกครองส่วนจังหวัด
- ๓) สำนักงานพระพุทธศาสนา
- ๔) กระทรวงการท่องเที่ยวและกีฬา
- ๕) สถาบันพระบรมราชชนก
- ๖) สถาบันบัณฑิตพัฒนศิลป์

๔. ขั้นตอนปฏิบัติงาน

๔.๑ ส่งเสริม สนับสนุน ให้สถานศึกษาและหน่วยงานต้นสังกัดดำเนินการวิจัยและนำผลการวิจัยมาใช้เป็นฐานในการพัฒนาระบบประกันคุณภาพภายใน

๔.๒ ส่งเคราะห์ งานวิจัยเพื่อจัดทำรูปแบบการประกันคุณภาพการศึกษาของจังหวัด

๔.๓ นำรูปแบบการประกันคุณภาพการศึกษาของจังหวัดนำเสนอคณะกรรมการบริหารราชการเชิงยุทธศาสตร์ และ คณะกรรมการศึกษาธิการจังหวัดเพื่อทราบ

๔.๔ จัดทำรูปเล่มงานวิจัย ปรับปรุงเติมเต็มความสมบูรณ์

๔.๕ เผยแพร่รายงานการวิจัยรูปแบบการประกันคุณภาพการศึกษาของจังหวัด

๕. Flow Chart การปฏิบัติงาน ศึกษาวิจัยผลการประเมินคุณภาพภายในของสถานศึกษา

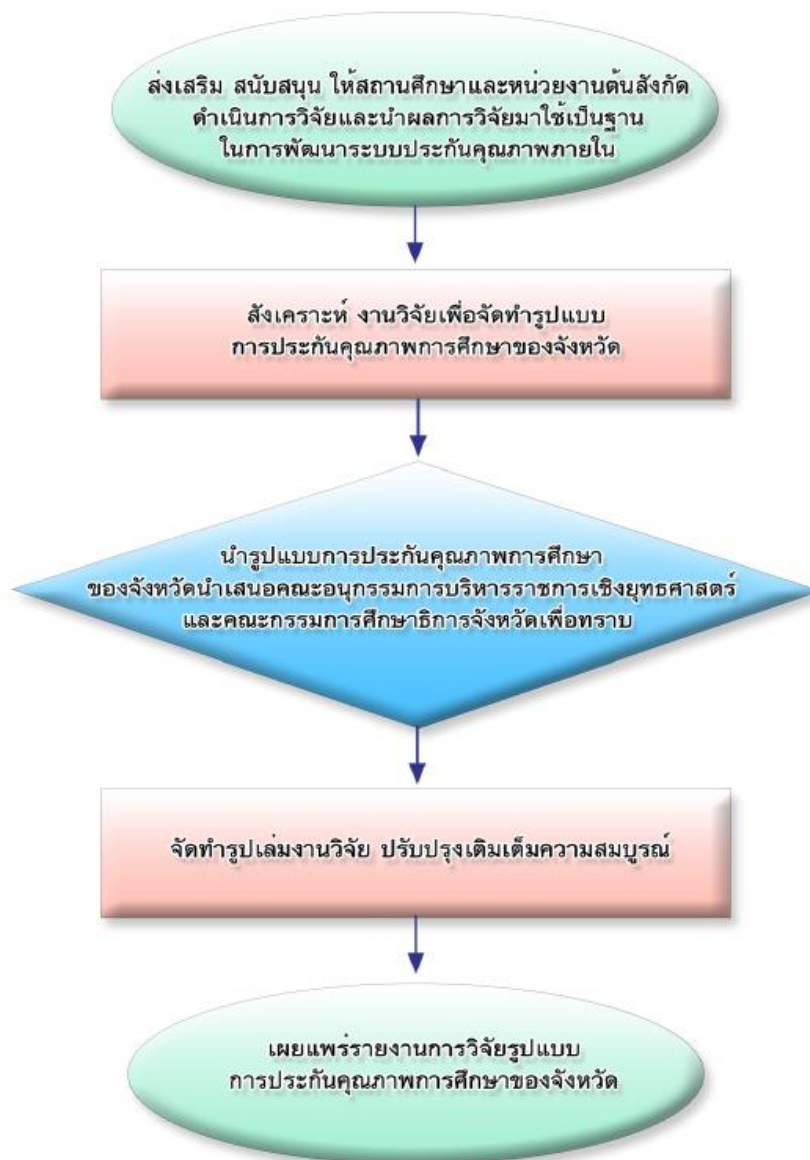

๖. แบบฟอร์มที่ใช้

๖.๑ แบบสำรวจข้อมูล

๖.๒ แบบสรุปข้อมูลการวิจัย

๖.๓ แบบฟอร์มรายงานผลการกำกับ ดูแล เร่งรัด ติดตามและประเมินผลการปฏิบัติงาน

๗. ข้อกฎหมายที่เกี่ยวข้อง

๗.๑ กฎกระทรวงการประกันคุณภาพการศึกษา พ.ศ. ๒๕๖๑

๗.๒ ประกาศกระทรวงศึกษาธิการ เรื่องให้ใช้มาตรฐานการศึกษา ระดับปฐมวัย ระดับการศึกษาขั้นพื้นฐานและระดับการศึกษาขั้นพื้นฐานศูนย์การศึกษาพิเศษ

๗.๓ แผนการศึกษาแห่งชาติ พ.ศ. ๒๕๖๐ - ๒๕๗๙ (นายธีรเกียรติ์ เจริญเศรษฐศิลป์)

๗.๔ จุดเน้นเชิงนโยบายรัฐมนตรีว่าการกระทรวงศึกษาธิการ

๗.๕ ระเบียบกระทรวงศึกษาธิการ การประกันคุณภาพการศึกษา พุทธศักราช ๒๕๖๐



๗.๖ ประกาศกระทรวงศึกษาธิการเรื่อง ให้ใช้มาตรฐานการศึกษาระดับปฐมวัย ระดับการศึกษา ขั้นพื้นฐาน และระดับการศึกษาขั้นพื้นฐานศูนย์การศึกษาพิเศษ (ลงวันที่ ๖ สิงหาคม ๒๕๖๑)



๗.๗ มาตรฐานการศึกษาชาติ พ.ศ.๒๕๖๑

๗.๘ ยุทธศาสตร์จังหวัด

๘. เอกสารอ้างอิง

๙. กระบวนการและมาตรฐานงาน

ชื่องาน (กระบวนการ) งานศึกษาวิจัยผลการประเมินคุณภาพภายในของสถานศึกษา					
วัตถุประสงค์ ๑ เพื่อส่งเสริม สนับสนุนให้หน่วยงานการศึกษาพัฒนางานวิจัยเพื่อพัฒนาคุณภาพการประกันคุณภาพภายในของสถานศึกษา ๒ เพื่อรวบรวมผลงานวิจัยให้หน่วยงานการศึกษาทุกสังกัดได้ศึกษาและใช้เป็นแนวทางในการพัฒนา ๓. เพื่อสังเคราะห์งานวิจัย จัดทำรูปแบบการประกันคุณภาพการศึกษาของจังหวัด เพื่อนำเสนอคณะกรรมการการศึกษาธิการจังหวัดทราบ และเผยแพร่					
ลำดับที่	ผังขั้นตอนการดำเนินการ	รายละเอียดงาน	เวลาดำเนินการ	มาตรฐานคุณภาพงาน	ผู้รับผิดชอบ
๑		๑.สำรวจผลงานวิจัยของสถานศึกษาที่เกี่ยวกับระบบการประกันคุณภาพการศึกษา ๒.สำรวจความต้องการการทำวิจัยการประกันคุณภาพของสถานศึกษา ๓.ส่งเสริมสนับสนุนความรู้เรื่องการทำวิจัยการทำประกันคุณภาพที่เชื่อมโยงกับการเรียนรู้ ๔. นิเทศติดตามและให้ข้อเสนอแนะ	๑๘๐ ชั่วโมง ๑๘๐ ชั่วโมง ๓๖๐ ชั่วโมง ๑,๕๐๐ ชั่วโมง	- ข้อมูลสารสนเทศระบบประกันคุณภาพภายในหน่วยงานทางการศึกษา	กลุ่มนิเทศฯ
๒		๑. แจ้งหน่วยงานการศึกษาส่งงานวิจัยที่เกี่ยวกับการประกันคุณภาพการศึกษา ๒. สังเคราะห์รูปแบบงานวิจัยที่สามารถเป็นแบบอย่างได้ ๓. ประชาสัมพันธ์รูปแบบของหน่วยงานการศึกษา	๑๘๐ ชั่วโมง ๒๔๐ ชั่วโมง ๑๘๐ ชั่วโมง	- แบบสำรวจข้อมูล - แบบสรุปข้อมูลการวิจัย - เผยแพร่ผลงานเป็นเอกสาร/ทางระบบอิเล็กทรอนิกส์/เว็บไซต์/E-office	กลุ่มนิเทศฯ
๓		๑. รวบรวมผลงานวิจัยด้านการประกันคุณภาพการศึกษาระดับจังหวัด ๒. นำเสนอผลงานวิจัยต่อคณะกรรมการการศึกษาจังหวัด	๑๘๐ ชั่วโมง ๑๘๐ ชั่วโมง	แบบฟอร์มรายงานผลการกำกับดูแล เร่งรัด ติดตามและประเมินผลการปฏิบัติงาน	กลุ่มนิเทศฯ

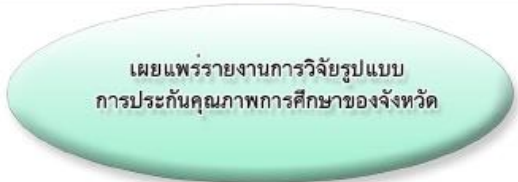
ชื่องาน (กระบวนงาน) งานศึกษาวิจัยผลการประเมินคุณภาพภายในของสถานศึกษา					
วัตถุประสงค์ ๑ เพื่อส่งเสริม สนับสนุนให้หน่วยงานการศึกษาพัฒนางานวิจัยเพื่อพัฒนาคุณภาพการประกันคุณภาพภายในสถานศึกษา ๒. เพื่อรวบรวมผลงานวิจัยให้หน่วยการศึกษาทุกสังกัดได้ศึกษาและใช้เป็นแนวทางในการพัฒนา ๓. เพื่อสังเคราะห์งานวิจัย จัดทำรูปแบบการประกันคุณภาพการศึกษาของจังหวัด เพื่อนำเสนอคณะกรรมการศึกษาธิการจังหวัดทราบ และเผยแพร่					
ลำดับที่	ผังขั้นตอนการดำเนินการ	รายละเอียดงาน	เวลาดำเนินการ	มาตรฐานคุณภาพงาน	ผู้รับผิดชอบ
๑		๑.สำรวจผลงานวิจัยของสถานศึกษาที่เกี่ยวกับระบบการประกันคุณภาพการศึกษา ๒.สำรวจความต้องการการทำวิจัยการประกันคุณภาพของสถานศึกษา ๓.ส่งเสริมสนับสนุนความรู้เรื่องการทำวิจัยการทำประกันคุณภาพที่เชื่อมโยงกับการเรียนรู้ ๔. นิเทศติดตามและให้ข้อเสนอแนะ	๑๘๐ ชั่วโมง ๑๘๐ ชั่วโมง ๓๖๐ ชั่วโมง ๑,๔๐๐ ชั่วโมง	- ข้อมูลสารสนเทศระบบประกันคุณภาพภายในหน่วยงานทางการศึกษา	กลุ่มนิเทศฯ
๔		รวบรวมผลงานวิจัยด้านการประกันคุณภาพหน่วยงานการศึกษามาสังเคราะห์รูปแบบ Best Practices	๑๘๐ ชั่วโมง	ผลงานวิจัยด้านการประกันคุณภาพการศึกษาของหน่วยงาน	กลุ่มนิเทศฯ
๕		เผยแพร่ประชาสัมพันธ์ ผลงานที่ได้รับคัดเลือก Best Practices แลกเปลี่ยนเรียนรู้และนำผลการวิจัยไปใช้ในการพัฒนาคุณภาพการศึกษา	๑๘๐ ชั่วโมง	เผยแพร่ผลงานเป็นเอกสาร/ทางระบบอิเล็กทรอนิกส์/เว็บไซต์/E-office	กลุ่มนิเทศฯ

** ปฏิบัติงานร่วมกับหรือสนับสนุนการปฏิบัติงานของหน่วยงานอื่นที่เกี่ยวข้องหรือที่ได้รับมอบหมาย

บทที่ ๕

การปฏิบัติงานพัฒนาระบบการจัดการการศึกษาตลอดชีวิต

การปฏิบัติงานพัฒนาระบบการจัดการศึกษาตลอดชีวิตมีกรอบกระบวนการภายในกลุ่มงาน จำนวน ๕ งาน และการปฏิบัติงานร่วมกับหรือสนับสนุนการปฏิบัติงานของหน่วยงานอื่นที่เกี่ยวข้องหรือที่ได้รับมอบหมาย ดังนี้

๑. งานส่งเสริมพัฒนาหลักสูตร
๒. งานส่งเสริมพัฒนาการจัดการเรียนการสอน
๓. งานส่งเสริมพัฒนากระบวนการเรียนรู้ สื่อ และแหล่งการเรียนรู้
๔. งานส่งเสริมพัฒนาการวัดและประเมินผล
๕. งานส่งเสริมพัฒนาวิเคราะห์วิจัยหลักสูตร การจัดการเรียนการสอน สื่อ และแหล่งเรียนรู้



งานที่ ๑

งานส่งเสริมพัฒนาหลักสูตรสถานศึกษา

ชื่องาน ส่งเสริมพัฒนาหลักสูตรสถานศึกษา

๑. วัตถุประสงค์

๑. เพื่อส่งเสริมพัฒนาหลักสูตรสถานศึกษาให้มีคุณภาพเน้นตามหลักสูตรแกนกลาง และสภาพบริบทของสถานศึกษา

๒. เพื่อส่งเสริมแลกเปลี่ยนเรียนรู้ด้วยกระบวนการสร้างชุมชนแห่งการเรียนรู้ (PLC) เกี่ยวกับการพัฒนาหลักสูตรสถานศึกษา

๓. เพื่อส่งเสริมพัฒนาหลักสูตรสถานศึกษาที่เกี่ยวข้องกับการสร้างเสริมคุณภาพชีวิตที่เป็นมิตรกับสิ่งแวดล้อม

๒. ขอบเขตงาน

งานส่งเสริมพัฒนาหลักสูตรสถานศึกษา

๓. คำจำกัดความ

งานส่งเสริมพัฒนาหลักสูตร หมายถึง การส่งเสริมพัฒนาและสนับสนุนให้สถานศึกษาดำเนินการตามกระบวนการของหลักสูตรแกนกลางการศึกษาขั้นพื้นฐาน พุทธศักราช ๒๕๕๑ และเชื่อมโยงกับแผนพัฒนาคุณภาพการศึกษาตามยุทธศาสตร์การศึกษาชาติ ๒๐ ปี (พ.ศ. ๒๕๖๐ – ๒๕๗๙) และเกี่ยวข้องกับการสร้างเสริมคุณภาพชีวิตที่เป็นมิตรกับสิ่งแวดล้อม

๔. ขั้นตอนปฏิบัติงาน

๔.๑ ศึกษานโยบาย แผนงาน ยุทธศาสตร์ ในการพัฒนา บริหารจัดการหลักสูตร การพัฒนาคุณภาพครู และผู้เรียนในทุกหน่วยงาน สถานศึกษาทุกระดับ และทุกประเภท

๔.๒ จัดประชุม อบรม สัมมนา เพื่อพัฒนาบุคลากรให้มีองค์ความรู้ด้านหลักสูตรในทุกหน่วยงาน สถานศึกษาทุกระดับ และทุกประเภท

๔.๓ จัดกิจกรรมแลกเปลี่ยนเรียนรู้ สร้างชุมชนแห่งการเรียนรู้ (PLC)

๔.๔ นิเทศ กำกับ ติดตามและประเมินผลหลักสูตรสถานศึกษา

๔.๕ ส่งเสริมสนับสนุนให้มีการแลกเปลี่ยนเรียนรู้เรียนรู้ เทคนิควิธีการดำเนินงานวิชาการ บริหารจัดการหลักสูตร และการจัดการศึกษาที่ประสบผลสำเร็จ (Best Practice)

๔.๕ สรุปรายงาน เผยแพร่ ประชาสัมพันธ์

๕. Flow Chart งานส่งเสริมพัฒนาหลักสูตรสถานศึกษา

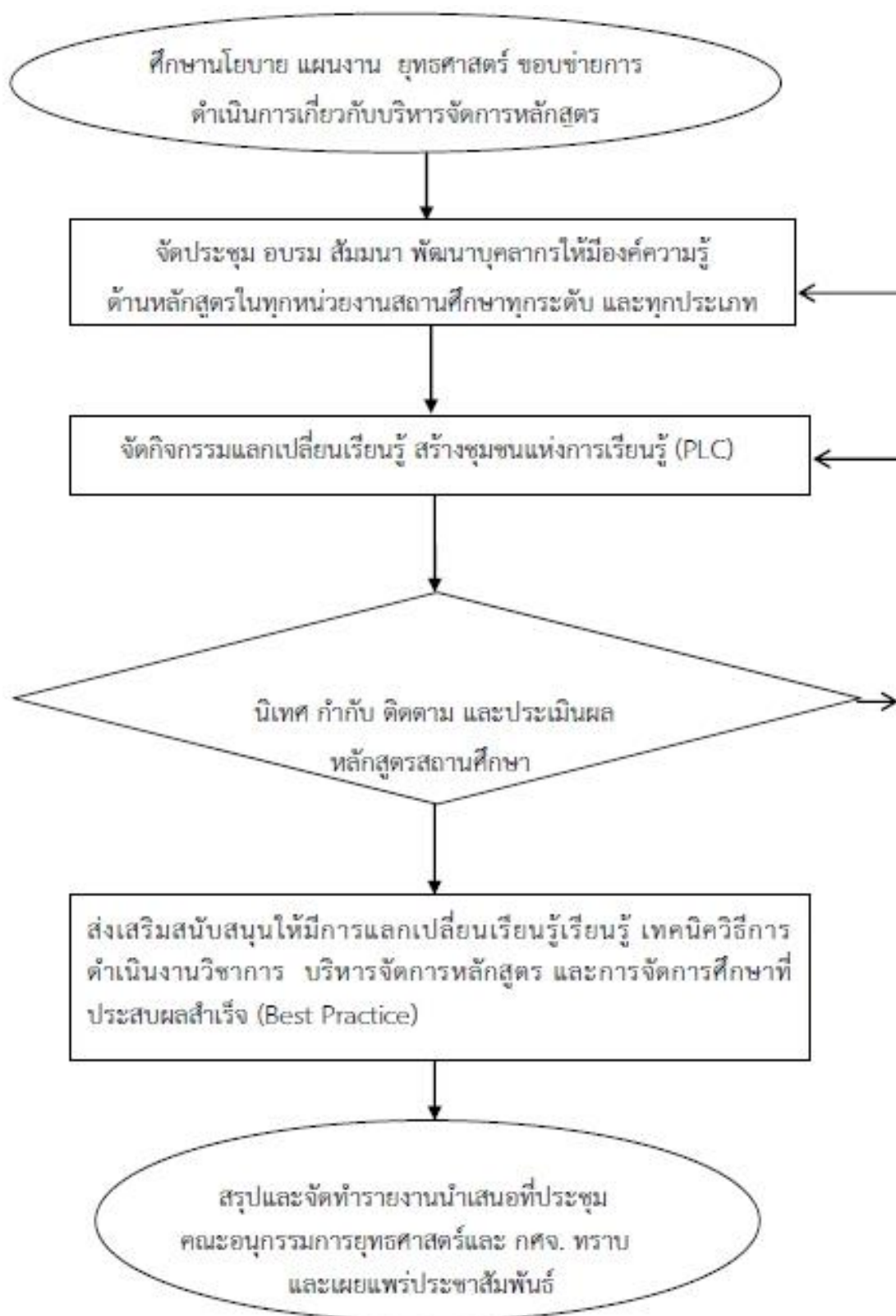

๖. แบบฟอร์มที่ใช้

- ๖.๑ รูปแบบ/องค์ประกอบของหลักสูตรสถานศึกษา
- ๖.๒ แบบนิเทศติดตามและประเมินผลหลักสูตรสถานศึกษา
- ๖.๓ แบบประเมินหลักสูตรสถานศึกษา

๗. ข้อกฎหมายที่เกี่ยวข้อง

- ๗.๑ ยุทธศาสตร์ชาติ ๒๐ ปี (พ.ศ. ๒๕๖๑ – ๒๕๘๐)
- ๗.๒ ยุทธศาสตร์การศึกษาชาติ ๒๐ ปี (พ.ศ. ๒๕๖๐ – ๒๕๗๙)
- ๗.๓ แผนพัฒนาเศรษฐกิจและสังคมแห่งชาติ ฉบับที่ ๑๒
- ๗.๔ แผนการศึกษาแห่งชาติ พ.ศ. ๒๕๖๐ – ๒๕๗๙
- ๗.๕ นโยบายของรัฐบาล
- ๗.๖ นโยบายของกระทรวงศึกษาธิการที่เกี่ยวข้อง
- ๗.๗ คำสั่งหัวหน้าคณะรักษาความสงบแห่งชาติที่ ๑๙/๒๕๖๐ เรื่องการปฏิรูปการศึกษาในภูมิภาคของกระทรวงศึกษาธิการลงวันที่ ๓ เมษายน ๒๕๖๐

๘. เอกสารอ้างอิง

- ๘.๑ เอกสารหลักสูตรแกนกลางการศึกษาขั้นพื้นฐาน พุทธศักราช ๒๕๕๑
- ๘.๒ แผนยุทธศาสตร์ชาติ ๒๐ ปี (พ.ศ. ๒๕๖๐ – ๒๕๗๙)
- ๘.๓ แผนพัฒนาเศรษฐกิจและสังคมแห่งชาติ ฉบับที่ ๑๒ (พ.ศ. ๒๕๖๐ – ๒๕๖๔)

๙. กระบวนการและมาตรฐาน					
ชื่องาน งานส่งเสริมและพัฒนาหลักสูตรสถานศึกษา					
วัตถุประสงค์ ๑. เพื่อส่งเสริมและพัฒนาหลักสูตรสถานศึกษาให้มีคุณภาพเป็นตามหลักสูตรแกนกลาง และสภาพบริบทของสถานศึกษา					
๒. เพื่อส่งเสริมแลกเปลี่ยนเรียนรู้ด้วยกระบวนการสร้างชุมชนแห่งการเรียนรู้ (PLC) เกี่ยวกับการพัฒนาหลักสูตรสถานศึกษา					
ลำดับที่	ผังขั้นตอนการดำเนินการ	รายละเอียดงาน	เวลาดำเนินการ	มาตรฐานคุณภาพงาน	ผู้รับผิดชอบ
๑	<p>งานส่งเสริมและพัฒนาหลักสูตรสถานศึกษา</p> <pre> graph TD A([ศึกษานโยบาย แผนงาน ยุทธศาสตร์ ขอบข่าย การดำเนินการเกี่ยวกับพัฒนาหลักสูตร]) --> B[จัดประชุม อบรม สัมมนา เพื่อพัฒนาบุคลากรให้มีองค์ความรู้ด้านหลักสูตรในทุกหน่วยงานสถานศึกษาทุกระดับ และทุกประเภท] B --> C[จัดกิจกรรมแลกเปลี่ยนเรียนรู้ เพื่อสร้างชุมชนแห่งการเรียนรู้ (PLC)] C --> D{นิเทศ กำกับ ติดตาม และประเมินผล หลักสูตรสถานศึกษา} D --> E([สรุปและจัดทำรายงานนำเสนอที่ประชุม คณะกรรมการยุทธศาสตร์ และ กศจ.]) </pre>	<p>๑) ศึกษานโยบาย แผนงาน ยุทธศาสตร์ ขอบข่าย การดำเนินการเกี่ยวกับการพัฒนาหลักสูตรสถานศึกษา</p> <p>๒) จัดประชุม อบรม สัมมนา เพื่อพัฒนาบุคลากรให้มีองค์ความรู้ด้านหลักสูตรในทุกหน่วยงานสถานศึกษาทุกระดับทุกประเภท</p> <p>๓) จัดกิจกรรมแลกเปลี่ยนเรียนรู้ เพื่อสร้างชุมชนแห่งการเรียนรู้ (PLC)</p> <p>๔) นิเทศ กำกับ ติดตาม และประเมินผลหลักสูตรสถานศึกษา</p> <p>๕) ส่งเสริมสนับสนุนให้มีการแลกเปลี่ยนเรียนรู้เรียนรู้ เทคนิควิธีการดำเนินงานวิชาการ บริหารจัดการหลักสูตร และการจัดการศึกษาที่ประสบผลสำเร็จ (Best Practice)</p> <p>๖) สรุปจัดทำรายงานนำเสนอที่ประชุม คณะกรรมการยุทธศาสตร์ และ กศจ. เพื่อทราบและเผยแพร่ประชาสัมพันธ์ต่อไป</p>	<p>๑๘๐ ชั่วโมง</p> <p>๑๘๐ ชั่วโมง</p> <p>๖๐ ชั่วโมง</p> <p>๓,๒๐๐ ชั่วโมง</p> <p>๕๐ ชั่วโมง</p> <p>๑๘๐ ชั่วโมง</p>	<p>คุณภาพของหลักสูตรสถานศึกษา</p>	<p>กลุ่มนิเทศฯ</p>
เอกสารอ้างอิง : ๑. คำสั่งหัวหน้าคณะรักษาความสงบแห่งชาติที่ ๑๙/๒๕๖๐ เรื่องการปฏิรูปการศึกษาในภูมิภาคของกระทรวงศึกษาธิการลงวันที่ ๓ เมษายน ๒๕๖๐ ๒. แผนการศึกษาแห่งชาติ พ.ศ. ๒๕๖๐ - ๒๕๗๕					
คำอธิบายสัญลักษณ์ผังขั้นตอน ○ จุดเริ่มต้นหรือสิ้นสุดกระบวนการงาน □ กิจกรรมงานหรือการปฏิบัติ ◇ การตัดสินใจ ↕ ทิศทางหรือการเคลื่อนไหวของงาน ○ จุดเชื่อมต่อระหว่างหน้า (ถ้าไม่พบภายใน ๑ หน้า)					

งานที่ ๒

งานส่งเสริมและพัฒนาการจัดการเรียนการสอน

ชื่องาน ส่งเสริมพัฒนาการจัดการเรียนการสอน

๑. วัตถุประสงค์

๑. เพื่อส่งเสริมสนับสนุนให้สถานศึกษาดำเนินการจัดการเรียนการสอนได้อย่างมีประสิทธิภาพ
๒. เพื่อส่งเสริม สนับสนุนให้มีการแลกเปลี่ยนเรียนรู้เทคนิค วิธีการจัดการเรียนการสอนที่ ประสบผลสำเร็จ

๒. ขอบเขตงาน

งานส่งเสริมพัฒนาการจัดการเรียนการสอน

๓. คำจำกัดความ

งานส่งเสริมพัฒนาหลักสูตรการจัดการเรียนการสอน กระบวนการเรียนรู้ สื่อและแหล่งเรียนรู้ ที่เกี่ยวข้องกับการสร้างเสริมคุณภาพการศึกษา

๔. ขั้นตอนปฏิบัติงาน

๔.๑ ศึกษาวิเคราะห์ สังเคราะห์ นโยบายการจัดการศึกษาของชาติ แนวคิด ทฤษฎี และงานวิจัยที่เกี่ยวข้องกับงานวิชาการ ระบบบริหารการจัดการศึกษา

๔.๒ เสริมสร้างความรู้ความเข้าใจให้กับผู้บริหารสถานศึกษา ครู และบุคลากรใน สถานศึกษา เกี่ยวกับการนิเทศ ติดตามและประเมินผล งานวิชาการ ระบบบริหารการจัดการศึกษา

๔.๓ กำหนดวิธีการนิเทศ ติดตามและประเมินผล งานวิชาการ ระบบบริหารการจัดการศึกษา

๔.๔ ดำเนินการนิเทศติดตามและประเมินผลงานวิชาการ ระบบบริหารการจัดการศึกษา

๔.๕ ส่งเสริมสนับสนุนให้มีการแลกเปลี่ยนเรียนรู้เรียนรู้ เทคนิควิธีการดำเนินงานวิชาการระบบบริหารและการจัดการศึกษาที่ประสบความสำเร็จ (Best Practice)

๔.๖ สรุป รายงานเผยแพร่ประชาสัมพันธ์

๕. Flow Chart งานส่งเสริมและพัฒนาการจัดการเรียนการสอน

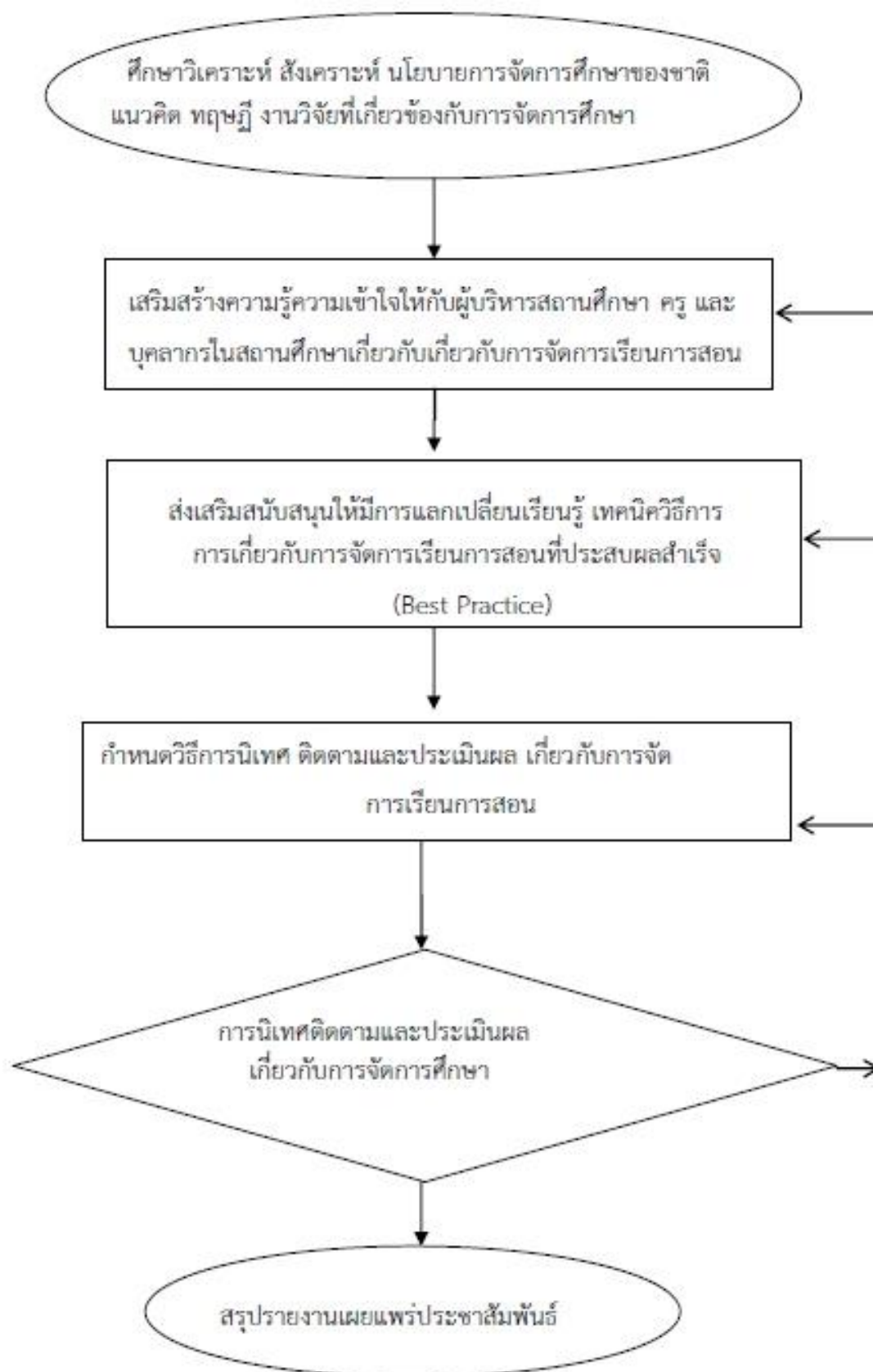

๖. แบบฟอร์มที่ใช้

๖.๑ แบบสอบถามความพึงพอใจ

๖.๒ แบบนิเทศติดตามและประเมินผลการจัดการเรียนการสอน

๗. ข้อกฎหมายที่เกี่ยวข้อง

๗.๑ ยุทธศาสตร์ชาติ ๒๐ ปี (พ.ศ. ๒๕๖๑ – ๒๕๘๐)

๗.๒ ยุทธศาสตร์การศึกษาชาติ ๒๐ ปี (พ.ศ. ๒๕๖๐ – ๒๕๗๙)

๗.๓ แผนพัฒนาเศรษฐกิจและสังคมแห่งชาติ ฉบับที่ ๑๒

๗.๔ แผนการศึกษาแห่งชาติ พ.ศ. ๒๕๖๐ – ๒๕๗๙

๗.๕ นโยบายของรัฐบาล

๗.๖ นโยบายของกระทรวงศึกษาธิการที่เกี่ยวข้อง

๗.๗ คำสั่งหัวหน้าคณะรักษาความสงบแห่งชาติที่ ๑๙/๒๕๖๐ เรื่องการปฏิรูปการศึกษาในภูมิภาคของกระทรวงศึกษาธิการลงวันที่ ๓ เมษายน ๒๕๖๐

๘. เอกสารอ้างอิง

๘.๑ เอกสารหลักสูตรแกนกลางการศึกษาขั้นพื้นฐาน พุทธศักราช ๒๕๕๑

๘.๒ แผนยุทธศาสตร์ชาติ ๒๐ ปี (พ.ศ. ๒๕๖๐ – ๒๕๗๙)

๘.๓ แผนพัฒนาเศรษฐกิจและสังคมแห่งชาติ ฉบับที่ ๑๒ (พ.ศ. ๒๕๖๐ – ๒๕๖๔)

๙. กระบวนการและมาตรฐานงาน

ชื่องาน งานส่งเสริมและพัฒนาการจัดการเรียนการสอน

- วัตถุประสงค์ ๑. เพื่อส่งเสริมสนับสนุนให้สถานศึกษาดำเนินการจัดการเรียนการสอนได้อย่างมีประสิทธิภาพ
๒. เพื่อส่งเสริมสนับสนุนให้มีการแลกเปลี่ยนเรียนรู้เทคนิค วิธีการจัดการเรียนการสอนที่ประสบผลสำเร็จ

ลำดับที่	ผังขั้นตอนการดำเนินการ	รายละเอียดงาน	เวลาดำเนินการ	มาตรฐานคุณภาพงาน	ผู้รับผิดชอบ
๒	<p>งานส่งเสริมและพัฒนาการจัดการเรียนการสอน</p> <pre> graph TD A([ศึกษาวิเคราะห์ สังเคราะห์ นโยบายการจัดการศึกษาของชาติ แนวคิด ทฤษฎี และงานวิจัยที่เกี่ยวข้องกับการจัดการศึกษา]) --> B[เสริมสร้างความรู้ความเข้าใจให้กับผู้บริหารสถานศึกษา ครู และบุคลากร ในสถานศึกษาเกี่ยวกับเกี่ยวกับการจัดการเรียนการสอน] B --> C[ส่งเสริมสนับสนุนให้มีการแลกเปลี่ยนเรียนรู้ เทคนิควิธีการเกี่ยวกับการจัดการเรียนการสอนที่ประสบผลสำเร็จ (Best Practice)] C --> D[กำหนดตัวชี้การนิเทศ ติดตามและประเมินผล เกี่ยวกับการจัดการเรียนการสอน] D --> E[ดำเนินการนิเทศติดตามและประเมินผล เกี่ยวกับการจัดการเรียนการสอน] E --> F([สรุปรายงานเผยแพร่ประชาสัมพันธ์]) </pre>	<p>๑) ศึกษาวิเคราะห์ สังเคราะห์ นโยบายการจัดการศึกษาของชาติ แนวคิด ทฤษฎี และงานวิจัยที่เกี่ยวข้องกับการจัดการศึกษา</p> <p>๒) เสริมสร้างความรู้ความเข้าใจให้กับผู้บริหารสถานศึกษา ครู และบุคลากรในสถานศึกษาเกี่ยวกับการจัดการเรียนการสอน</p> <p>๓) ส่งเสริมสนับสนุนให้มีการแลกเปลี่ยนเรียนรู้ เทคนิควิธีการเกี่ยวกับการจัดการเรียนการสอนที่ประสบผลสำเร็จ (Best Practice)</p> <p>๔) กำหนดตัวชี้การนิเทศ ติดตามและประเมินผล เกี่ยวกับการจัดการเรียนการสอน</p> <p>๕) ดำเนินการนิเทศติดตามและประเมินผล เกี่ยวกับการจัดการเรียนการสอน</p> <p>๖) สรุป รายงานเผยแพร่ประชาสัมพันธ์</p>	<p>๓๘๐ ชั่วโมง</p> <p>๓๘๐ ชั่วโมง</p> <p>๓๖๐ ชั่วโมง</p> <p>๒๘๐ ชั่วโมง</p> <p>๓,๒๐๐ ชั่วโมง</p> <p>๓๘๐ ชั่วโมง</p>	<p>คุณภาพของการจัดการเรียนการสอน</p>	<p>กลุ่มนิเทศา</p>

เอกสารอ้างอิง : ๑. คำสั่งหัวหน้าคณะรักษาความสงบแห่งชาติที่ ๓๙/๒๕๖๐ เรื่องการปฏิรูปการศึกษาในภูมิภาคของกระทรวงศึกษาธิการลงวันที่ ๓ เมษายน ๒๕๖๐ ๒. แผนการศึกษาแห่งชาติ พ.ศ. ๒๕๖๐ - ๒๕๖๕

คำอธิบายสัญลักษณ์ผังขั้นตอน ○ จุดเริ่มต้นหรือสิ้นสุดกระบวนการงาน □ กิจกรรมงานหรือการปฏิบัติ ◇ การตัดสินใจ ⇄ ทิศทางหรือการเคลื่อนไหวของงาน ○ จุดเชื่อมต่อระหว่างหน้า (ถ้าไม่จับภายใน ๓ หน้า)

งานที่ ๓

งานส่งเสริมพัฒนากระบวนการเรียนรู้ สื่อและแหล่งเรียนรู้

ชื่องาน งานส่งเสริมพัฒนากระบวนการเรียนรู้ สื่อและแหล่งเรียนรู้

๑. วัตถุประสงค์

๑.๑ เพื่อส่งเสริม พัฒนาครู และบุคลากรทางการศึกษาให้มีความรู้ ความเข้าใจในการพัฒนาแหล่งเรียนรู้และสื่อการเรียนรู้

๑.๒ เพื่อส่งเสริม พัฒนาครู และบุคลากรทางการศึกษาให้มีการใช้แหล่งเรียนรู้และสื่อการเรียนรู้ได้อย่างมีประสิทธิภาพ

๑.๓ เพื่อส่งเสริม สนับสนุนให้มีการแลกเปลี่ยนเรียนรู้และเผยแพร่แหล่งเรียนรู้และสื่อการเรียนรู้

๒. ขอบเขตงาน

งานส่งเสริมและพัฒนากระบวนการเรียนรู้ แหล่งเรียนรู้และสื่อการเรียนรู้

๓. คำจำกัดความ

งานแหล่งเรียนรู้และสื่อการเรียนรู้ หมายถึง ประสบการณ์ แหล่งข้อมูล ข่าวสาร เทคโนโลยีสารสนเทศ แหล่งความรู้วิทยากรต่างๆ ที่เสริมสร้างให้ผู้เรียนเกิดกระบวนการเรียนรู้ ใฝ่รู้ ใฝ่เรียน แสวงหาความรู้ด้วยตนเองได้ตามอัธยาศัยอย่างต่อเนื่อง เป็นบุคคลแห่งการเรียนรู้ และเกี่ยวข้องกับการสร้างเสริมคุณภาพชีวิตที่เป็นมิตรกับสิ่งแวดล้อม

๔. ขั้นตอนปฏิบัติงาน

๔.๑ ศึกษาค้นคว้าเอกสาร งานวิเคราะห์ วิจัยเกี่ยวกับงานแหล่งเรียนรู้และสื่อการเรียนรู้

๔.๒ ดำเนินการวิจัยเพื่อพัฒนางานแหล่งเรียนรู้และสื่อการเรียนรู้

๔.๓ ส่งเสริมสนับสนุนให้สถานศึกษาดำเนินการศึกษาค้นคว้า วิเคราะห์ วิจัย ที่เกี่ยวกับงานแหล่งเรียนรู้และสื่อการเรียนรู้

๔.๔ ส่งเสริม สนับสนุนให้มีการแลกเปลี่ยนเรียนรู้งานวิเคราะห์ วิจัย ที่เกี่ยวกับงานแหล่งเรียนรู้ และสื่อการเรียนรู้ต่าง ๆ

๔.๕ นิเทศ ติดตามและประเมินผลแหล่งเรียนรู้และสื่อการเรียนรู้

๔.๖ สรุปรายงานผลเผยแพร่ประชาสัมพันธ์

๕. Flow Chart งานส่งเสริมและพัฒนากระบวนการเรียนรู้ แหล่งเรียนรู้ และสื่อการเรียนรู้

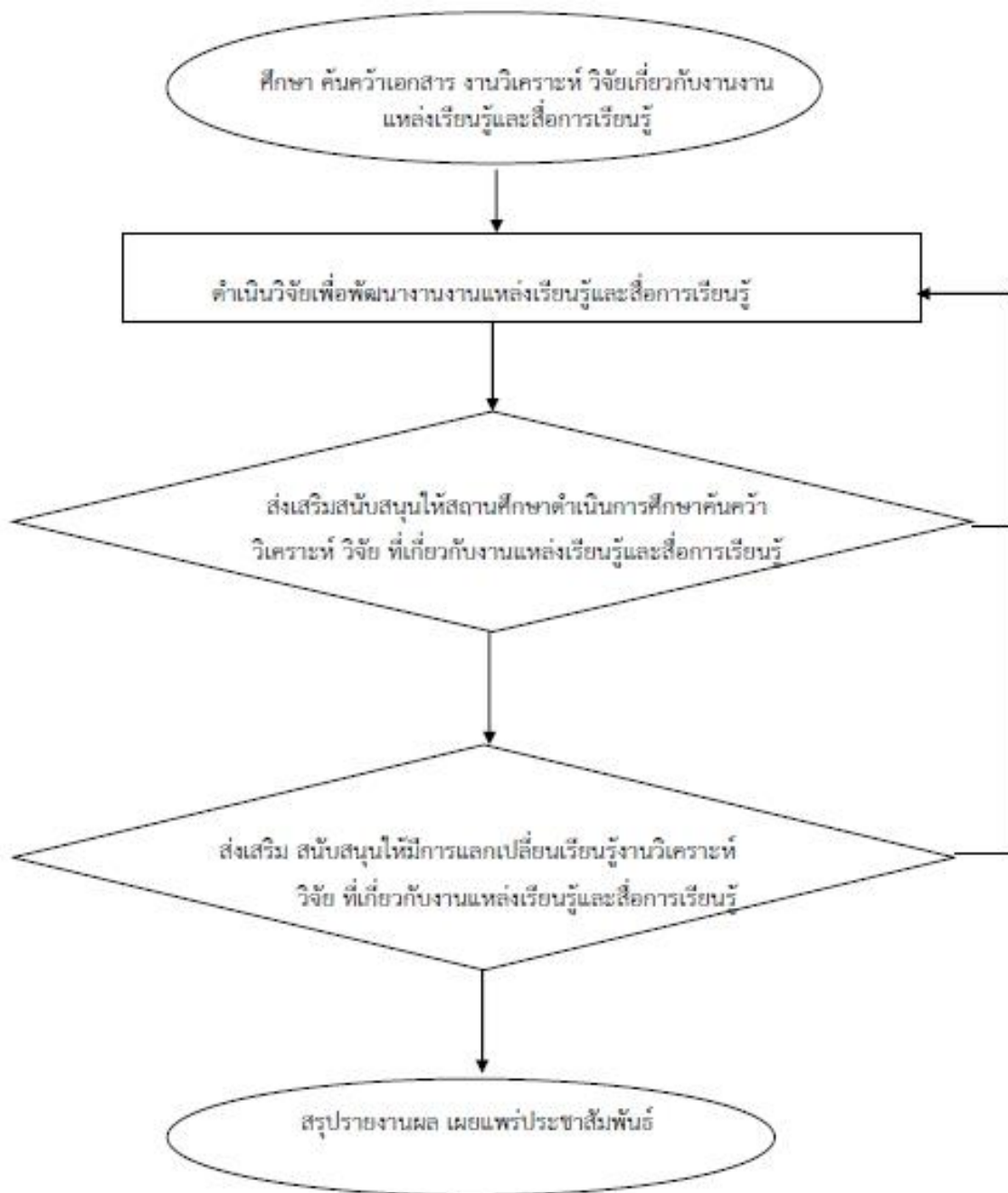

๖. แบบฟอร์มที่ใช้

- ๖.๑ แหล่งเรียนรู้และสื่อการเรียนรู้
- ๖.๒ แบบนิเทศติดตามและประเมินผล
- ๖.๓ แบบประเมินผลการจัดกิจกรรม

๗. ข้อกฎหมายที่เกี่ยวข้อง

- ๗.๑ ยุทธศาสตร์ชาติ ๒๐ ปี (พ.ศ. ๒๕๖๑ – ๒๕๘๐)
- ๗.๒ ยุทธศาสตร์การศึกษาชาติ ๒๐ ปี (พ.ศ. ๒๕๖๐ – ๒๕๗๙)
- ๗.๓ แผนพัฒนาเศรษฐกิจและสังคมแห่งชาติ ฉบับที่ ๑๒
- ๗.๔ แผนการศึกษาแห่งชาติ พ.ศ. ๒๕๖๐ – ๒๕๗๙
- ๗.๕ นโยบายของรัฐบาล
- ๗.๖ นโยบายของกระทรวงศึกษาธิการที่เกี่ยวข้อง
- ๗.๗ คำสั่งหัวหน้าคณะรักษาความสงบแห่งชาติที่ ๑๙/๒๕๖๐ เรื่องการปฏิรูปการศึกษาในภูมิภาคของกระทรวงศึกษาธิการลงวันที่ ๓ เมษายน ๒๕๖๐

๘. เอกสารอ้างอิง

- ๘.๑ เอกสารหลักสูตรแกนกลางการศึกษาขั้นพื้นฐาน พุทธศักราช ๒๕๕๑
- ๘.๒ แผนยุทธศาสตร์ชาติ ๒๐ ปี (พ.ศ. ๒๕๖๐ – ๒๕๗๙)
- ๘.๓ แผนพัฒนาเศรษฐกิจและสังคมแห่งชาติ ฉบับที่ ๑๒ (พ.ศ. ๒๕๖๐ – ๒๕๖๔)

๙. กระบวนการและมาตรฐาน

ชื่องาน งานส่งเสริมและพัฒนากระบวนการเรียนรู้ แหล่งเรียนรู้ และสื่อการเรียนรู้

วัตถุประสงค์ ๑. เพื่อส่งเสริมพัฒนาครู และบุคลากรทางการศึกษาให้มีความรู้ ความเข้าใจในการพัฒนาใช้สื่อและแหล่งเรียนรู้ ๒. เพื่อส่งเสริมพัฒนาครูและบุคลากรทางการศึกษาให้มีการใช้สื่อและแหล่งเรียนรู้ได้อย่างมีประสิทธิภาพ ๓. เพื่อส่งเสริมสนับสนุนให้มีการแลกเปลี่ยนเรียนรู้และเผยแพร่สื่อและแหล่งเรียนรู้

ลำดับที่	ผังขั้นตอนการดำเนินการ	รายละเอียดงาน	เวลาดำเนินการ	มาตรฐานคุณภาพงาน	ผู้รับผิดชอบ
๓	<pre> graph TD A([ศึกษาค้นคว้าเอกสาร งานวิเคราะห์ วิจัยเกี่ยวกับงาน แหล่งเรียนรู้และสื่อการเรียนรู้]) --> B[ดำเนินการวิจัยเพื่อพัฒนางานแหล่งเรียนรู้และสื่อการเรียนรู้] B --> C[ส่งเสริมสนับสนุนให้สถานศึกษาดำเนินการศึกษาค้นคว้า วิเคราะห์ วิจัย] C --> D[ส่งเสริม สนับสนุนให้มีการแลกเปลี่ยนเรียนรู้งานวิเคราะห์ วิจัย ที่เกี่ยวกับงานแหล่งเรียนรู้] D --> E{นิเทศ ติดตามและประเมินผลแหล่งเรียนรู้และสื่อการเรียนรู้} E --> F([สรุปรายงานผลเผยแพร่ประชาสัมพันธ์]) </pre>	๑) ศึกษาค้นคว้าเอกสาร งานวิเคราะห์ วิจัย เกี่ยวกับงานแหล่งเรียนรู้และสื่อการเรียนรู้ ๒) ดำเนินการวิจัยเพื่อพัฒนางานแหล่งเรียนรู้ และสื่อการเรียนรู้ ๓) ส่งเสริมสนับสนุนให้สถานศึกษาดำเนินการ ศึกษาค้นคว้า วิเคราะห์ วิจัย ที่เกี่ยวกับงาน แหล่งเรียนรู้และสื่อการเรียนรู้ ๔) ส่งเสริม สนับสนุนให้มีการแลกเปลี่ยน เรียนรู้งานวิเคราะห์ วิจัย ที่เกี่ยวกับงานแหล่ง เรียนรู้และสื่อการเรียนรู้ ๕) นิเทศ ติดตามและประเมินผลแหล่งเรียนรู้ และสื่อการเรียนรู้ ๖) สรุปรายงานผลเผยแพร่ประชาสัมพันธ์	๑๘๐ ชั่วโมง ๑๘๐ ชั่วโมง ๓๖๐ ชั่วโมง ๒๘๐ ชั่วโมง ๑,๒๐๐ ชั่วโมง ๑๘๐ ชั่วโมง	คุณภาพของแหล่ง เรียนรู้ สื่อ นวัตกรรม และเทคโนโลยีทางการ ศึกษา	กลุ่ม นิเทศฯ

เอกสารอ้างอิง : ๑. คำสั่งหัวหน้าคณะรักษาความสงบแห่งชาติที่ ๑๙/๒๕๖๐ เรื่องการปฏิรูปการศึกษาในภูมิภาคของกระทรวงศึกษาธิการลงวันที่ ๓ เมษายน ๒๕๖๐ ๒. แผนการศึกษาแห่งชาติ พ.ศ. ๒๕๖๐ - ๒๕๗๔

คำอธิบายสัญลักษณ์ผังขั้นตอน ○ จุดเริ่มต้นหรือสิ้นสุดกระบวนการงาน □ กิจกรรมงานหรือการปฏิบัติ ◇ การตัดสินใจ ⇄ ทิศทางหรือการเคลื่อนไหวของงาน ○ จุดเชื่อมต่อระหว่างหน้า (ถ้าไม่จบภายใน ๑ หน้า)

งานที่ ๔

งานส่งเสริมพัฒนาการวัดและประเมินผล

ชื่องาน งานส่งเสริมพัฒนาการวัดและประเมินผล

๑. วัตถุประสงค์

๑.๑ เพื่อส่งเสริม สนับสนุน ให้สถานศึกษาดำเนินการวัดและประเมินผลในระดับต่าง ๆ อย่างมีประสิทธิภาพ

๑.๒ เพื่อส่งเสริมสนับสนุนให้มีการแลกเปลี่ยนเรียนรู้งานวัดและประเมินผลที่ประสบผลสำเร็จ

๒. ขอบเขตงาน

งานส่งเสริมพัฒนาการวัดและประเมินผล หมายถึง กระบวนการจัดเก็บข้อมูล รวบรวมข้อมูล วิเคราะห์ข้อมูล สรุปผลการวิเคราะห์ข้อมูลเพื่อตัดสิน ระดับของผลสัมฤทธิ์ทางการเรียนของผู้เรียนเมื่อเปรียบเทียบกับเกณฑ์ผลความสำเร็จที่พึงปรารถนาหรือผลความสำเร็จตามมาตรฐานคุณภาพผลการเรียนรู้

๓. คำจำกัดความ

งานส่งเสริมพัฒนาการวัดและประเมินผลในระดับต่าง ๆ หมายถึง กระบวนการจัดเก็บข้อมูล รวบรวมข้อมูล วิเคราะห์ข้อมูล สรุปผลการวิเคราะห์ข้อมูลเพื่อตัดสินระดับของผลสัมฤทธิ์ทางการเรียนของผู้เรียนเมื่อเปรียบเทียบกับเกณฑ์ผลความสำเร็จที่พึงปรารถนาหรือผลความสำเร็จตามมาตรฐานคุณภาพผลการเรียนรู้ และเกี่ยวข้องกับการสร้างเสริมคุณภาพชีวิตที่เป็นมิตรกับสิ่งแวดล้อม

๔. ขั้นตอนปฏิบัติงาน

๔.๑ ศึกษาหลักเกณฑ์และแนวปฏิบัติในการวัดและประเมินผลผู้เรียนระดับห้องเรียน สถานศึกษา ระดับท้องถิ่น และระดับชาติ

๔.๒ กำหนดวิธีการพัฒนาและจัดทำเครื่องมือที่เป็นมาตรฐานสำหรับใช้เป็นแนวทางในการวัด และประเมินผลในระดับต่าง

๔.๓ เสริมสร้างความรู้ความเข้าใจให้กับผู้บริหารสถานศึกษา ครู และบุคลากรในสถานศึกษาเกี่ยวกับการวัดและประเมินผลในระดับต่าง ๆ

๔.๔ ประสานความร่วมมือระหว่างสถานศึกษากับหน่วยงานที่เกี่ยวข้องกับการวัดและประเมินผล

๔.๕ ส่งเสริมสนับสนุนให้มีการแลกเปลี่ยนเรียนรู้งานวัดและประเมินผลที่ประสบผลสำเร็จ (Best Practice)

๔.๖ ดำเนินการวัดและประเมินผลคุณภาพผู้เรียนของสถานศึกษาในรูปแบบของคณะกรรมการในทุกๆระดับ

๔.๗ สรุปรายงานผลการวัดและประเมินผลคุณภาพผู้เรียนในทุกๆระดับ เผยแพร่ต่อสถานศึกษาและหน่วยงานที่เกี่ยวข้อง

๕. Flow Chart งานส่งเสริมและพัฒนาการวัดและประเมินผล

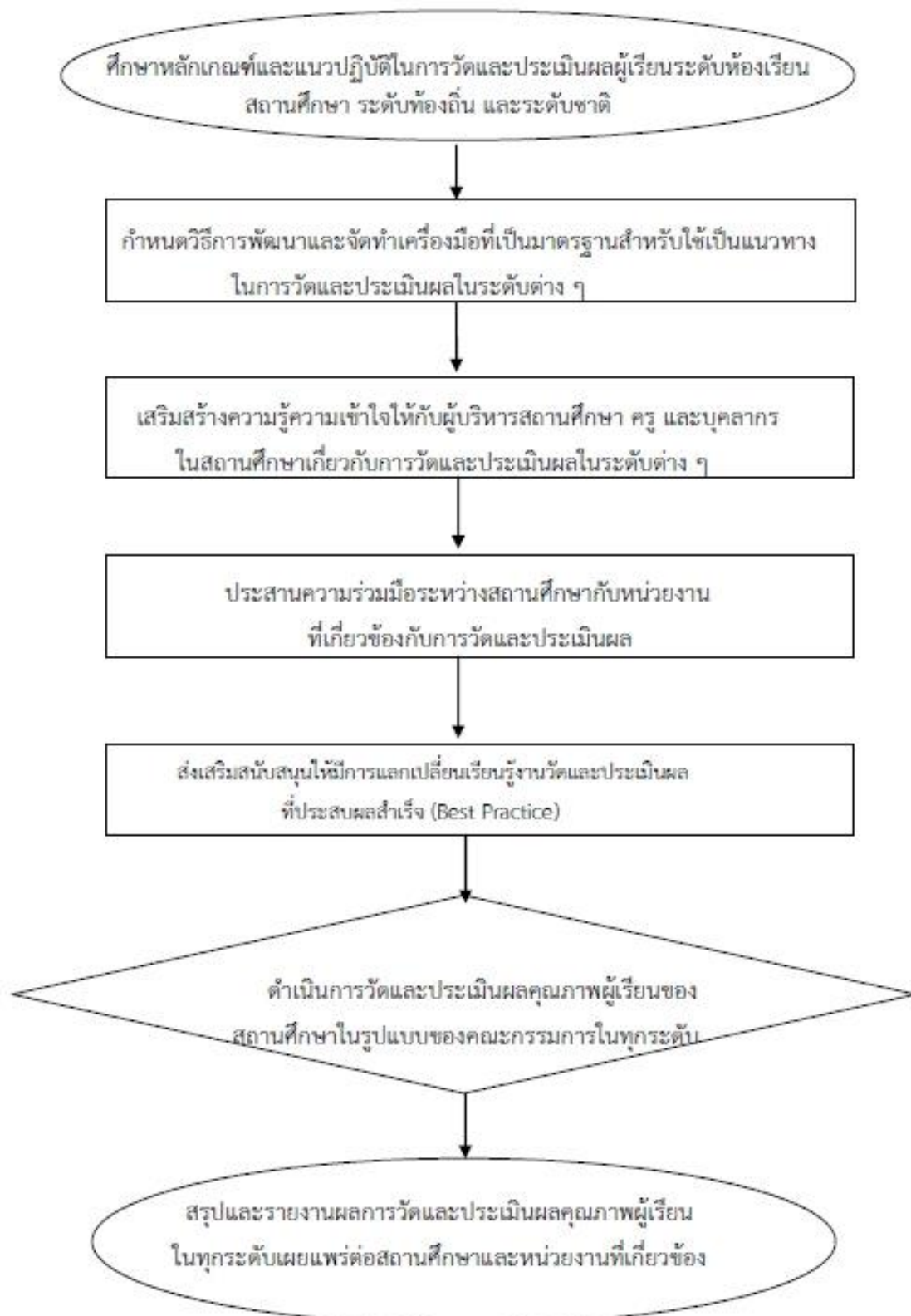

๖. แบบฟอร์มที่ใช้

- ๖.๑ เครื่องมือวัดและประเมินผล
- ๖.๒ แบบกรอกคะแนน
- ๖.๓ แบบนิเทศ ติดตามและประเมินผลการวัดและประเมินผล

๗. ข้อกฎหมายที่เกี่ยวข้อง

- ๗.๑ ยุทธศาสตร์ชาติ ๒๐ ปี (พ.ศ. ๒๕๖๑ – ๒๕๘๐)
- ๗.๒ ยุทธศาสตร์การศึกษาชาติ ๒๐ ปี (พ.ศ. ๒๕๖๐ – ๒๕๗๙)
- ๗.๓ แผนพัฒนาเศรษฐกิจและสังคมแห่งชาติ ฉบับที่ ๑๒
- ๗.๔ แผนการศึกษาแห่งชาติ พ.ศ. ๒๕๖๐ – ๒๕๗๙
- ๗.๕ นโยบายของรัฐบาล
- ๗.๖ นโยบายของกระทรวงศึกษาธิการที่เกี่ยวข้อง
- ๗.๗ คำสั่งหัวหน้าคณะรักษาความสงบแห่งชาติที่ ๑๙/๒๕๖๐ เรื่องการปฏิรูปการศึกษาในภูมิภาคของกระทรวงศึกษาธิการลงวันที่ ๓ เมษายน ๒๕๖๐

๘. เอกสารอ้างอิง

- ๘.๑ เอกสารหลักสูตรแกนกลางการศึกษาขั้นพื้นฐาน พุทธศักราช ๒๕๕๑
- ๘.๒ แผนยุทธศาสตร์ชาติ ๒๐ ปี (พ.ศ. ๒๕๖๐ – ๒๕๗๙)
- ๘.๓ แผนพัฒนาเศรษฐกิจและสังคมแห่งชาติ ฉบับที่ ๑๒ (พ.ศ. ๒๕๖๐ – ๒๕๖๔)

๔. กระบวนการและมาตรฐานงาน

ชื่องาน งานส่งเสริมและพัฒนาการวัดและประเมินผล

วัตถุประสงค์ เพื่อส่งเสริมสนับสนุนให้สถานศึกษาดำเนินการวัดและประเมินผลในระดับต่าง ๆ ๒. เพื่อส่งเสริมสนับสนุนให้มีการแลกเปลี่ยนเรียนรู้งานการวัดและประเมินผลที่ประสบผลสำเร็จ

ลำดับที่	ผังขั้นตอนการดำเนินการ	รายละเอียดงาน	เวลาดำเนินการ	มาตรฐานคุณภาพงาน	ผู้รับผิดชอบ
๔	<p>งานส่งเสริมและพัฒนาการวัดและประเมินผล</p> <pre> graph TD A([ศึกษาหลักเกณฑ์และแนวปฏิบัติในการวัดและประเมินผล ผู้เรียนระดับห้องเรียน สถานศึกษา ระดับท้องถิ่น และระดับชาติ]) --> B[กำหนดวิธีการพัฒนาและจัดทำเครื่องมือที่เป็นมาตรฐาน สำหรับใช้เป็นแนวทางในการวัดและประเมินผลในระดับต่าง ๆ] B --> C[เสริมสร้างความรู้ความเข้าใจให้กับผู้บริหารสถานศึกษา ครู และบุคลากรในสถานศึกษาเกี่ยวกับการวัดและประเมินผลในระดับต่าง ๆ] C --> D[ประสานความร่วมมือระหว่างสถานศึกษากับหน่วยงานที่เกี่ยวข้องกับการวัดและประเมินผล] D --> E[ส่งเสริมสนับสนุนให้มีการแลกเปลี่ยนเรียนรู้งานวัดและประเมินผลที่ประสบผลสำเร็จ (Best Practice)] E --> F{ดำเนินการวัดและประเมินผลคุณภาพผู้เรียนของสถานศึกษาในรูปแบบของคณะกรรมการในทุกระดับ} F --> G([สรุปรายงานผลเผยแพร่ประชาสัมพันธ์]) </pre>	<p>๑) ศึกษาหลักเกณฑ์และแนวปฏิบัติในการวัดและประเมินผลผู้เรียนระดับห้องเรียน สถานศึกษา ระดับท้องถิ่น และระดับชาติ</p> <p>๒) กำหนดวิธีการพัฒนาและจัดทำเครื่องมือที่เป็นมาตรฐานสำหรับใช้เป็นแนวทางในการวัดและประเมินผลในระดับต่าง ๆ</p> <p>๓) เสริมสร้างความรู้ความเข้าใจให้กับผู้บริหารสถานศึกษา ครู และบุคลากรในสถานศึกษาเกี่ยวกับการวัดและประเมินผลในระดับต่าง ๆ</p> <p>๔) ประสานความร่วมมือระหว่างสถานศึกษากับหน่วยงานที่เกี่ยวข้องกับการวัดและประเมินผล</p> <p>๕) ส่งเสริมสนับสนุนให้มีการแลกเปลี่ยนเรียนรู้งานวัดและประเมินผลที่ประสบผลสำเร็จ (Best Practice)</p> <p>๖) ดำเนินการวัดและประเมินผลคุณภาพผู้เรียนของสถานศึกษาในรูปแบบของคณะกรรมการในทุกระดับ</p> <p>๗) สรุปและรายงานผลการวัดและประเมินผลคุณภาพผู้เรียนในทุกระดับ เผยแพร่ต่อสถานศึกษาและหน่วยงานที่เกี่ยวข้อง</p>	<p>๑๘๐ ชั่วโมง</p> <p>๑๘๐ ชั่วโมง</p> <p>๓๖๐ ชั่วโมง</p> <p>๒๘๐ ชั่วโมง</p> <p>๓,๒๐๐ ชั่วโมง</p> <p>๒๘๐ ชั่วโมง</p> <p>๒๔๐ ชั่วโมง</p>	<p>คุณภาพของการวัดและประเมินผลระดับต่าง ๆ</p>	<p>กลุ่มนิเทศฯ</p>

เอกสารอ้างอิง : ๑. คำสั่งหัวหน้าคณะรักษาความสงบแห่งชาติที่ ๓๘/๒๕๖๐ เรื่องการปฏิรูปการศึกษาในภูมิภาคของกระทรวงศึกษาธิการลงวันที่ ๓ เมษายน ๒๕๖๐ ๒. แผนการศึกษาแห่งชาติ พ.ศ. ๒๕๖๐ - ๒๕๖๗

คำอธิบายสัญลักษณ์ผังขั้นตอน ○ จุดเริ่มต้นหรือสิ้นสุดกระบวนการ □ กิจกรรมงานหรือการปฏิบัติ ◇ การตัดสินใจ ⇕ ทิศทางหรือการเคลื่อนไหวของงาน ○ จุดเชื่อมต่อระหว่างหน้า (ถ้าไม่จบภายใน ๑ หน้า)

งานที่ ๕

งานส่งเสริมและพัฒนาวิเคราะห์วิจัยหลักสูตร การจัดการเรียนการสอน สื่อและแหล่งเรียนรู้

ชื่องาน งานส่งเสริมและพัฒนาวิเคราะห์วิจัยหลักสูตร การจัดการเรียนการสอน สื่อและแหล่งเรียนรู้

๑. วัตถุประสงค์

๑.๑ เพื่อส่งเสริม สนับสนุนให้มีการวิจัยเพื่อพัฒนาหลักสูตรสถานศึกษา การจัดการเรียนการสอน แหล่งเรียนรู้และสื่อการเรียนรู้

๑.๒ เพื่อส่งเสริม สนับสนุน ให้มีการแลกเปลี่ยนเรียนรู้งาน วิเคราะห์ วิจัย ที่เกี่ยวกับการพัฒนา หลักสูตรสถานศึกษา การจัดการเรียนการสอน แหล่งเรียนรู้และสื่อการเรียนรู้

๒. ขอบเขตงาน

งานส่งเสริมและพัฒนาวิเคราะห์วิจัยหลักสูตร การจัดการเรียนการสอน แหล่งเรียนรู้และสื่อการเรียนรู้

๓. คำจำกัดความ

งานส่งเสริมและพัฒนาหลักสูตรการจัดการเรียนการสอน แหล่งเรียนรู้และสื่อการเรียนรู้ หมายถึง การปรับปรุง การเปลี่ยนแปลงการจัดทำหลักสูตร การจัดการเรียนการสอน แหล่งเรียนรู้ สื่อการเรียนรู้ ให้ดีขึ้น เพื่อให้เหมาะสมกับความต้องการของบุคคล สภาพสังคม และเกี่ยวข้องกับการสร้างเสริมคุณภาพชีวิตที่เป็นมิตรกับสิ่งแวดล้อม

๔. ขั้นตอนปฏิบัติงาน

๔.๑ ศึกษาค้นคว้าเอกสารวิเคราะห์ วิจัย เกี่ยวกับการพัฒนาหลักสูตรสถานศึกษาการจัดการเรียน การสอน แหล่งเรียนรู้และสื่อการเรียนรู้

๔.๒ วิจัยเพื่อพัฒนาหลักสูตรสถานศึกษา การจัดการเรียนการสอน สื่อและแหล่งเรียนรู้

๔.๓ ส่งเสริมสนับสนุนให้สถานศึกษาดำเนินการศึกษาค้นคว้า วิเคราะห์ วิจัย

๔.๔ ส่งเสริม สนับสนุนให้มีการแลกเปลี่ยนเรียนรู้งานวิเคราะห์ วิจัย ที่เกี่ยวกับการพัฒนาหลักสูตร สถานศึกษา การจัดการเรียนการสอน แหล่งเรียนรู้และสื่อการเรียนรู้

๔.๕ นิเทศ ติดตามและประเมินผลงานวิเคราะห์วิจัยเกี่ยวกับการพัฒนาหลักสูตรสถานศึกษาการ จัดการเรียนการสอน แหล่งเรียนรู้และสื่อการเรียนรู้

๔.๖ สรุป รายงานผลเผยแพร่และประชาสัมพันธ์

๕. Flow Chart

งานส่งเสริมและพัฒนาการวิเคราะห์วิจัยหลักสูตร การจัดการเรียนการสอน แหล่งเรียนรู้และสื่อการเรียนรู้

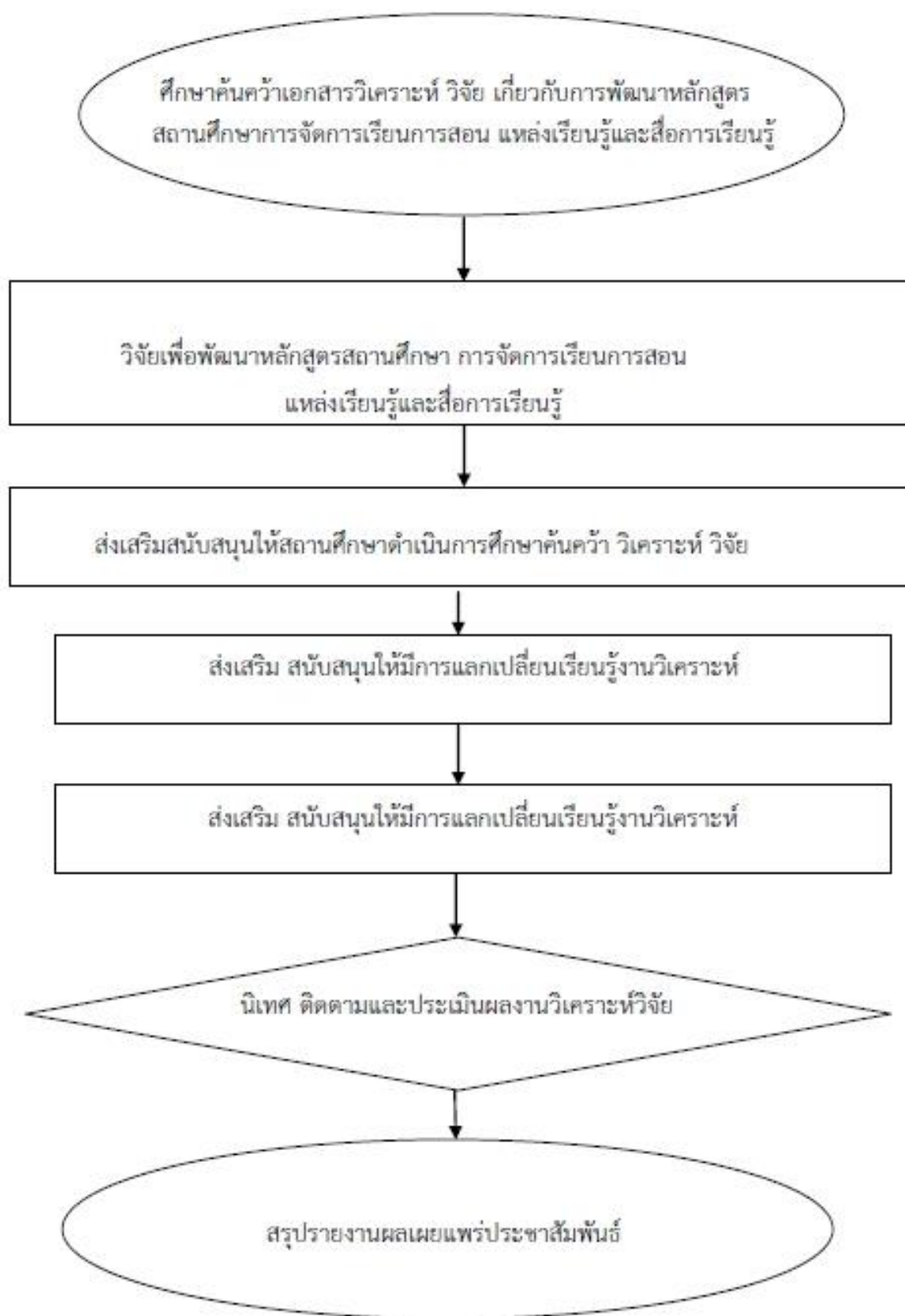

๖. แบบฟอร์มที่ใช้

- ๖.๑ แบบสอบถาม
- ๖.๒ แบบนิเทศติดตาม
- ๖.๓ แบบประเมินผลการจัดกิจกรรม

๗. ข้อกฎหมายที่เกี่ยวข้อง

- ๗.๑ ยุทธศาสตร์ชาติ ๒๐ ปี (พ.ศ. ๒๕๖๑ – ๒๕๘๐)
- ๗.๒ ยุทธศาสตร์การศึกษาชาติ ๒๐ ปี (พ.ศ. ๒๕๖๐ – ๒๕๗๙)
- ๗.๓ แผนพัฒนาเศรษฐกิจและสังคมแห่งชาติ ฉบับที่ ๑๒
- ๗.๔ แผนการศึกษาแห่งชาติ พ.ศ. ๒๕๖๐ – ๒๕๗๙
- ๗.๕ นโยบายของรัฐบาล
- ๗.๖ นโยบายของกระทรวงศึกษาธิการที่เกี่ยวข้อง
- ๗.๗ คำสั่งหัวหน้าคณะรักษาความสงบแห่งชาติที่ ๑๙/๒๕๖๐ เรื่องการปฏิรูปการศึกษาในภูมิภาคของกระทรวงศึกษาธิการลงวันที่ ๓ เมษายน ๒๕๖๐

๘. เอกสารอ้างอิง

- ๘.๑ เอกสารหลักสูตรแกนกลางการศึกษาขั้นพื้นฐาน พุทธศักราช ๒๕๕๑
- ๘.๒ แผนยุทธศาสตร์ชาติ ๒๐ ปี (พ.ศ. ๒๕๖๐ – ๒๕๗๙)
- ๘.๓ แผนพัฒนาเศรษฐกิจและสังคมแห่งชาติ ฉบับที่ ๑๒ (พ.ศ. ๒๕๖๐ – ๒๕๖๔)

๙. กระบวนการและมาตรฐานงาน					
ชื่องาน งานส่งเสริมและพัฒนาการวิเคราะห์วิจัยหลักสูตร การจัดการเรียนการสอน แหล่งเรียนรู้และสื่อการเรียนรู้					
วัตถุประสงค์ ๑. เพื่อส่งเสริมและพัฒนาหลักสูตรสถานศึกษาให้มีคุณภาพเน้นตามหลักสูตรแกนกลาง และสภาพบริบทของสถานศึกษา					
๒. เพื่อส่งเสริมแลกเปลี่ยนเรียนรู้ด้วยกระบวนการสร้างชุมชนแห่งการเรียนรู้ (PLC) เกี่ยวกับการพัฒนาหลักสูตรสถานศึกษา					
ลำดับที่	ผังขั้นตอนการดำเนินการ	รายละเอียดงาน	เวลาดำเนินการ	มาตรฐานคุณภาพงาน	ผู้รับผิดชอบ
๕	<p>งานส่งเสริมและพัฒนาการวิเคราะห์วิจัยหลักสูตร การจัดการเรียนการสอน แหล่งเรียนรู้และสื่อการเรียนรู้</p> <pre> graph TD A([ศึกษา ค้นคว้า เอกสาร วิเคราะห์ วิจัย]) --> B[วิจัย เพื่อ พัฒนา หลักสูตร สถานศึกษา การจัดการเรียน การสอน สื่อ และ แหล่ง เรียนรู้] B --> C[ส่งเสริม สนับสนุน ให้ สถานศึกษา ดำเนิน การ ศึกษา ค้นคว้า วิเคราะห์ วิจัย] C --> D[ส่งเสริม สนับสนุน ให้ มีการ แลก เปลี่ยน เรียน รู้ งาน วิเคราะห์ วิจัย] D --> E{นิเทศ ติดตาม และ ประเมิน ผล งาน วิเคราะห์ วิจัย} E --> F([สรุป รายงาน ผล เผยแพร่ ประชาสัมพันธ์]) </pre>	<p>๑) ศึกษา ค้นคว้า เอกสาร วิเคราะห์ วิจัย เกี่ยวกับการ พัฒนา หลักสูตร สถานศึกษา การจัดการเรียน การสอน แหล่ง เรียนรู้ และ สื่อ การ เรียนรู้</p> <p>๒) วิจัย เพื่อ พัฒนา หลักสูตร สถานศึกษา การจัดการเรียน การสอน สื่อ และ แหล่ง เรียนรู้</p> <p>๓) ส่งเสริม สนับสนุน ให้ สถานศึกษา ดำเนิน การ ศึกษา ค้นคว้า วิเคราะห์ วิจัย</p> <p>๔) ส่งเสริม สนับสนุน ให้ มีการ แลก เปลี่ยน เรียน รู้ งาน วิเคราะห์ วิจัย ที่ เกี่ยวกับการ พัฒนา หลักสูตร สถานศึกษา การจัดการเรียน การสอน แหล่ง เรียนรู้ และ สื่อ การ เรียนรู้</p> <p>๕) นิเทศ ติดตาม และ ประเมิน ผล งาน วิเคราะห์ วิจัย เกี่ยวกับการ พัฒนา หลักสูตร สถานศึกษา การ จัด การ เรียน การ สอน แหล่ง เรียนรู้ และ สื่อ การ เรียนรู้</p> <p>๖) สรุป รายงาน ผล เผยแพร่ และ ประชาสัมพันธ์</p>	<p>๑๘๐ ชั่วโมง</p> <p>๑๘๐ ชั่วโมง</p> <p>๓๖๐ ชั่วโมง</p> <p>๒๘๐ ชั่วโมง</p> <p>๑,๒๐๐ ชั่วโมง</p> <p>๑๘๐ ชั่วโมง</p>	<p>คุณภาพของวิเคราะห์ วิจัย เกี่ยวกับการ พัฒนา หลักสูตร สถานศึกษา การ จัด การ เรียน การ สอน แหล่ง เรียนรู้ และ สื่อ การ เรียนรู้</p>	<p>กลุ่ม นิเทศฯ</p>
เอกสารอ้างอิง : ๑. คำสั่งหัวหน้าคณะรักษาความสงบแห่งชาติที่ ๑๘/๒๕๖๐ เรื่องการปฏิรูปการศึกษาในภูมิภาคของกระทรวงศึกษาธิการลงวันที่ ๓ เมษายน ๒๕๖๐ ๒. แผนการศึกษาแห่งชาติ พ.ศ. ๒๕๖๐ - ๒๕๗๔					
คำอธิบายสัญลักษณ์ผังขั้นตอน ○ จุดเริ่มต้นหรือสิ้นสุดกระบวนการงาน □ กิจกรรมงานหรือการปฏิบัติ ◇ การตัดสินใจ ⇄ ทิศทางหรือการเคลื่อนไหวของงาน ○ จุดเชื่อมต่อระหว่างหน้า (ถ้าไม่จบภายใน ๓ หน้า)					

กองบรรณาธิการ

ที่ปรึกษา

- | | |
|--------------------------|----------------------------|
| ๑. นายฉัญ สายสุจริต | ศึกษาธิการจังหวัดพิจิตร |
| ๒. นางสรินยา บรรเลงรัมย์ | รองศึกษาธิการจังหวัดพิจิตร |

คณะกรรมการร่างคู่มือ

- | | | |
|-------------------------------|--|-------------------------|
| ๑. นางสาวทิพวรรณ ถาวรโชติ | ผู้อำนวยการกลุ่มนิเทศ ติดตาม และประเมินผล
สำนักงานศึกษาธิการจังหวัดพิจิตร | ประธาน |
| ๒. นางสุณี ธีรสรรเพชญ | ศึกษานิเทศก์ชำนาญการพิเศษ
สำนักงานศึกษาธิการจังหวัดพิจิตร | กรรมการ |
| ๓. นางสาวนงคันุช กองเต็ก | ศึกษานิเทศก์ชำนาญการพิเศษ
สำนักงานศึกษาธิการจังหวัดพิจิตร | กรรมการ |
| ๔. นางสาวศกุลตรา รัตนเทวมาศย์ | พนักงานจ้างปฏิบัติงานธุรการ
สำนักงานศึกษาธิการจังหวัดพิจิตร | และเลขานุการ
กรรมการ |

ผู้จัดพิมพ์

กลุ่มนิเทศ ติดตาม และประเมินผล
สำนักงานศึกษาธิการจังหวัดพิจิตร

